

‘शिक्षा, स्वास्थ्य, कृषि, पर्यटन, हरीयाली बिकास र
पूर्वाधार : भैरवीका छ आधार’

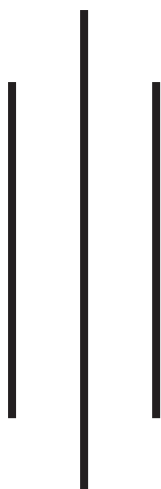

आ.ब. २०७६/०७७ को
बार्षिक योजना तथा कार्यक्रम-२०७६

आ.ब. २०७६/०७७ को बार्षिक योजना, कार्यक्रम तथा बजेट २०७६

सल्लाहकार

श्री प्रेमबहादुर बुढा (अध्यक्ष)
श्री पदमकुमारी बिष्ट (उपाध्यक्ष)

सम्पादक

श्री मोहनप्रसाद देवकोटा
(प्रमुख प्रशासकीय अधिकृत)

सहयोग एवं समन्वय

श्री हर्कबहादुर थापा (शाखा अधिकृत)
श्री बिष्णुदेव ारी (ना.सु.)
श्री सन्दीप बुढा (सु.प्र.अ.)
श्री चेतन लामिछाने (ना.सू.)

कम्प्युटर टाईप

घनश्याम रिजाल (योजना ले.प्र.स.)
श्री रेमबहादुर बुढा (क.अ.)
श्री नमराज थापा (स.क.अ.)

प्रकाशन

भैरवी गाउँपालिकाको कार्यालय
भैरीकालिकाथुम दैलेख

सूचना केन्द्र

web : www.bhairabimun.gov.np
Email : bhairabirm@gmail.com

सम्पर्क नम्बरहरू :

गाउँपालिका अध्यक्ष : ९८५८०६८२६८
गाउँपालिका उपाध्यक्ष : ९८४१३१२४२२
प्रमुख प्रशासकीय अधिकृत : ९८५८०२९४६४

प्रकाशन मिति २०७६

मुद्रण

कर्णाली छापाखाना, सुर्खेत (९८६८३८६१४३)

ले-आउट / डिजाईन

मुपेन्द्र पाण्डेय

वेस्टर्न मल्टिमिडिया नेटवर्क प्रा.लि., सुर्खेत
फोन : ९८६६८१२५१३/९८१६५९२९५१

भैरवी गाउँपालिकाको सांगठनिक संरचना

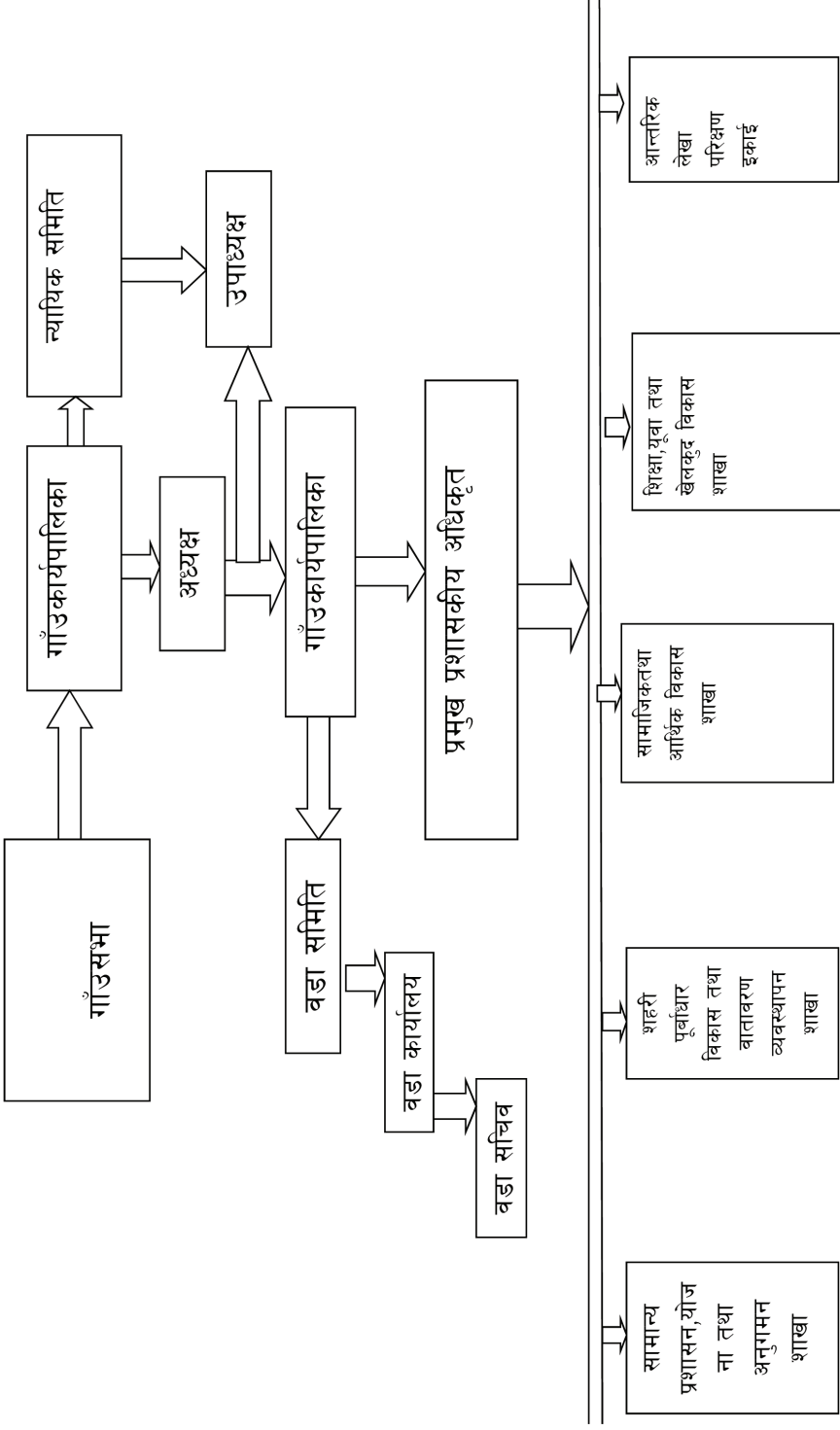

**भैरवी गाउँकार्यपालिकाका जनप्रतिनिधिहरूको
नामावली (२०७४-२०७५)**

क्र.सं.	नाम थर	पद	मोवाइल नं.	वडा नं.
१	प्रेम बहादुर बुढा	गाउँपालिका अध्यक्ष	९८५८०६८२६८	७
२	पदम कुमारी विष्ट	गाउँपालिका उपाध्यक्ष	९८४१३१२४२२	३
१	काशिराम कार्की	वडा अध्यक्ष	९८४८२७७२५०	१
२	हरि बहादुर थापा	वडा अध्यक्ष	९८१२४६०६८२	२
३	देवी भण्डारी	वडा अध्यक्ष	९८४८०७६२१२	३
४	वीरेन्द्र बहादुर शाही	वडा अध्यक्ष	९८६८०६४३१८	४
५	हेमलाल जैसी	वडा अध्यक्ष	९८१९५६१७०३	५
६	डिल्लीराम पुरी	वडा अध्यक्ष	९७५८००३६००	६
७	छविराम आचार्य	वडा अध्यक्ष	९७४८०२०६१९	७
१	मनिषा सोनी	कार्यपालिका सदस्य	९७४८०९६०२४	६
२	सीता वि.क.	कार्यपालिका सदस्य	९८१५५२९१५७	५
३	खड्के नेपाली	कार्यपालिका सदस्य	९८४८०५३९९६	३
४	प्रेम बहादुर नेपाली	कार्यपालिका सदस्य	९८१४५०१४५५	२
५	सीता थापा	कार्यपालिका सदस्य	९८२२४३७९५४	२
६	लक्ष्मी वि.क.	कार्यपालिका सदस्य	९८१२५०१९७२	३
१	कृष्णा थापा	वडा सदस्य	९८१२४३७२१७	१
२	बसन्ता नेपाली	वडा सदस्य	९८१२५२६९०१	१
३	प्रेम बहादुर विष्ट	वडा सदस्य	९८६१०७६३९६	१
४	कृष्ण बहादुर विष्ट	वडा सदस्य	९८०४५२५१६९	२
५	प्रेम सार्की	वडा सदस्य	९८२४५३८००२	२
६	सुर्जा सार्की	वडा सदस्य	९८२५५०२७२५	२
७	सुभानअली मियाँ	वडा सदस्य	९८२२४०७०१६	३
८	विर बहादुर सार्की	वडा सदस्य	९८१२४३७१५०	३
९	देउकला कामी	वडा सदस्य	९८२४५४१५४४	३
१०	खगेन्द्र प्रसाद खनाल	वडा सदस्य	९८४८०७१६३०	४
११	भुमिनन्द उपाध्याय	वडा सदस्य	९८१२५८७७७४	४
१२	पानसरा थापा	वडा सदस्य	९८२५५०६७१०	४

१३	रमा वि.क.	वडा सदस्य	९८२२४७१९२२	४
१४	बिष्णु प्रसाद जैसी	वडा सदस्य	९८१२५५५८०९	५
१५	पुर्णकला विष्ट	वडा सदस्य	९८१६५५३७६४	५
१६	कृष्ण बहादुर शाही	वडा सदस्य	९८४८०८९४९३	५
१७	अमर ब.पहराईमगर	वडा सदस्य	९८१२४७४५३९	६
१८	जुठाराम थापा	वडा सदस्य	९८१४५१३३७७	६
१९	चन्द्रा कुमारी कंडेल	वडा सदस्य	९७४८०८२९५३	६
२०	धनसरी सार्की	वडा सदस्य	९७४८१६००३७	७
२१	सावित्रा खनाल	वडा सदस्य	९८६९८७३२०८	७
२२	हरि प्रसाद गौतम	वडा सदस्य	९७४८०८२०५९	७
२३	तिलक प्रसाद कंडेल	वडा सदस्य	९७४८०२०८७६	७

मन्तव्य

नेपालको राजनीतिक आन्दोलनमा पटकपटक आफ्नो जीवन बलिदान गर्ने सम्पूर्ण ज्ञात अज्ञात शहीदहरुप्रति सर्वप्रथम भावपूर्ण हार्हिक श्रद्धाञ्जली अर्पण गर्दछु । नेपालमा सात दशक लामो राजनीतिक आन्दोलनपछि वि.स. २०७२ असोज ३ गते संविधानसभाद्वारा मुलुकमा नेपाली जनताबाट निर्वाचित जनप्रतिनिधिहरुले आफ्ना हक, अधिकार सुरक्षित भएको संविधान निर्माण गरेका छन् । दुई पटक संविधानसभाको निर्वाचन भएर पाँच वर्ष आठ महिनाको अवधिमा नेपालमा नयाँ संविधान निर्माण भएको छ । जहाँ सम्पूर्ण नेपाली जनताहरुका ईच्छा, आकांक्षा, हक, अधिकार सुरक्षित छन् । यसै संविधानमार्फत सताब्दीयौं लामो एकतन्त्रीय निरंकुश राजसंस्थाको अन्त्य भयो र, हाल नेपालमा संघीय लोकतान्त्रिक गणतन्त्रात्मक राजनीतिक प्रणाली स्थापित भएको छ । वि.सं. २०७३ सालमा राज्यको पुनःसंरचना भएपछि वि.स. २०७४ साल वैशाखमा पहिलो पटक स्थानीय तहको निर्वाचन सम्पन्न भएको छ । यसै सन्दर्भमा दैलेख जिल्ला भैरवी गाउँपालिकामा वि.स. २०७६ साल असार महिनामा चौथो गाउँसभा सम्पन्न भएको छ । उक्त गाउँसभालाई सुसम्पन्न गर्न गराउन सहयोग गर्नुहुने भैरवीबासी सम्पूर्ण जनसमुदाय, सञ्चारकर्मी मित्रहरु, सुरक्षाकर्मीलगायत सबै महानुभावहरुमा म आभार व्यक्त गर्दछु ।



नेपाल सरकारको “समृद्ध नेपाल, सुखी नेपाली” भन्ने मूल नारालाई साकार पार्न हामी सबै नेपालीहरु क्रियाशील तथा सकारात्मक हुनुपर्दछ । वि.सं. २०७४ साल वैशाखमा स्थानीय तहको निर्वाचन सम्पन्नभै सकेपछि दैलेख जिल्ला भैरवी गाउँपालिकामा हामीले सर्वप्रथम ७ वटा वडा कार्यालयहरुको व्यवस्थापन गरी सबै जनताहरुलाई आ-आफ्नो घरदैलो नजिक सर्वसुलभ रुपमा सेवा प्रवाह गर्ने काम भएको छ । हाल सामुदायिक ग्रामीण विद्युतीकरण कार्यक्रम अर्न्तगत भैरवी गाउँपालिकाका सबै वडाहरुमा एकैसाथ राष्ट्रिय प्रसारण लाईनबाट विद्युतीकरण हुँदैछ । दैलेख जिल्लाको माथिल्लो डुङ्गेश्वर, बैक, मालिका, दुल्लु, डाँडीमाडी, कुसापानी, ब्याउली, कालीकोट, जुम्ला, मुगु, तिब्बत उत्तर दक्षिण प्रादेशिक सडक

निमार्णाधिन अवस्थामा छ । ग्रामीण सहायक सडकहरु पनि निमार्णाधिन अवस्थामा छन् । ग्रामीण जलश्रोत व्यवस्थापन परियोजना RVWRMP ले हाम्रो गाउँपालिकामा खानेपानी, सरसफाई, सिंचाई, कृषि, सहकारी एवं आय-आर्जनका महत्वपूर्ण कार्यहरु गरिरहेको छ । श्री आर्दश मा.वि.घुम्नेखाली कुसापानीमा प्रविधिक शिक्षा तीन वर्षे डिप्लोमा तह बाली विज्ञानको CTEVT बाट सम्बन्धन गरि कक्षा सञ्चालन भई रहेको छ । चालु आ.व. २०७६/०७७ मा तीन वर्षे पशु विज्ञानको सम्बन्धन प्राप्त हुँदैछ । स्वास्थ्य सेवालाई थप प्रभावकारी बनाउन एक वडा, एक स्वास्थ्य संस्था बनाउने राष्ट्रिय नीति अनुरूप हामीले भैरवी गाउँपालिकामा थप छ, वटा सामुदायिक स्वास्थ्य संस्था ईकाइहरु निर्माण गरेका छौं भने कृषितर्फ २ वटा दुग्ध संकलन एवं प्रशोधन केन्द्र डेरी फर्महरु भैरवी गाउँपालिका वडा नं.७ कुसापानीमा सञ्चालन भैरहेका छन् । भैरवी गाउँपालिकामा अलैची खेती, सुन्तला जोन कार्यक्रम, अदुवा, बेसार गहुँ, मकै, कोदो, भट्टमास, धान, आलु, फापर, आदि खेतीहरु गरिरहेको छ । हिमाल, पहाड, भित्री मधेस एवं तराई चारै स्थानमा पाईने हावापानी तथा खेतीहरु भैरवी गाउँपालिकामा पाईन्छ । यो विविधखाले हावापानीमा पशुपालनतर्फ भैसी, गाई, गोरु, बाख्रापालन, कुखुरापालन, बंगुरपालन आदी कार्यहरु भैरहेका छन् । कृषि, पशुपालन, पर्यटन, जल, जंगल, जमिन, जडीबुटी, खानी संरक्षण जस्ता प्राकृतिक सम्पदाको विकास गरेर भैरवी गाउँपालिकालाई आत्मनिर्भर बनाउन पर्दछ । श्रीस्थान ज्वाला क्षेत्रमा चिनियाँ वैज्ञानिक विशेषज्ञहरुको टोलीले पेट्रोलियम पदार्थको अन्वेषण एवं उत्खनन गर्दैछ । श्रीस्थान ज्वाला अंकित भैरवी गाउँपालिका दैलेख नामक स्थानीय तहको लोगो प्रकाशित भैसकेको छ । भैरवी राजपत्र प्रकाशित भैएको छ । भैरवी गाउँपालिकामा विनियोजित विकास बजेट मध्ये धेरै जसोको टेण्डर प्रकृया अवलम्बन गरिएको छ । धेरै जसो आयोजनाहरुको DPR तयार गरिएको छ । छोरी बचत कार्यक्रम लागू गरिएको छ । भैरवी गाउँपालिकामा नेपाल सरकार तथा कर्णाली प्रदेश सरकारबाट प्राप्त सुभावर सहयोगका लागि हार्दिक कृतज्ञता जाहेर गर्दछु ।

अन्तमा भैरवी गाउँपालिकाका निर्वाचित जनप्रतिनिधि, राष्ट्रसेवक कर्मचारी, शिक्षक, बुद्धिजीवी, पत्रकार, व्यापारी, उद्योगी, व्यवसायी एवम् आम जनसमुदायहरुमा हार्दिक आभार प्रकट गर्दछु । तत्काल प्रकासन हुन लागेको दैलेख जिल्ला भैरवी गाउँपालिकाको आ.व. २०७६/०७७ को वार्षिक योजना तथा कार्यक्रमलाई सफल बनाउन आ-आफ्नो क्षेत्रबाट सबैले पूर्णरूपमा सहयोग गर्नुहुनेछ, भन्ने विश्वासका साथ वडा दशैं, तिहार एवम् छठ पर्व-२०७६ को महान अवसरमा सम्पूर्ण महानुभावहरुमा उत्तरोत्तर प्रगतिको हार्दिक मंगलमय शुभकामना व्यक्त गर्दछु । धन्यवाद ।

वि.स. २०७६ भाद्र

प्रेम बहादुर बुढा

अध्यक्ष

भैरवी गाउँपालिका, दैलेख

कर्णाली प्रदेश



दुई शब्द

दिगो र योजनाबद्ध विकासलाई अगाडि बढाउनका लागि यस भैरवी गाउँपालिकाको आ.व. २०७६/०७७ मा योजनाहरु सामाजिक, भौतिक एवं आर्थिक सम्बृद्धि हुने योजनालाई बढी जोड दिईएको छ। भैरवी गाउँपालिकामा रहेका अत्यावश्यकिय भौतिक पूर्वाधार, शैक्षिक विकास, भवन, सडक, खानेपानीलाई प्रमुख प्राथमिकता दिई योजना तर्जुमाका चरण पूरा गर्दै गाउँसभाबाट अन्तिमरुप दिने प्रयास गरिएको छ। शिक्षा, स्वास्थ्य, कृषि संगसंगै समविकासलाई अगाडी बढाउन जाति, लिङ्ग र वर्गका आधारमा विभेद नगरी बजेट विनियोजन गरि समतामूक भैरवी निर्माण गर्ने लक्ष्य राखिएको छ। न्यायमा पहुँच पुऱ्याउन गरिबीका कारण न्यायालयसम्म आउन नसकेका व्यक्ति, समुदायलाई कानुनी सहायता कोष स्थापना गरि न्यायालयसम्म पुग्ने व्यवस्था आ.व. २०७६/०७७ को वार्षिक योजनामा समेटेका छौं।

धन्यवाद।

पदम कुमारी विष्ट

उपाध्यक्ष

भैरवी गाउँपालिका, दैलेख

कर्णाली प्रदेश, नेपाल



मेरो भनाई

नेपालका ४६० गाउँपालिकाहरू मध्ये दैलेख जिल्लाको भैरवी गाउँपालिका एक ऐतिहासिक, धार्मिक, पर्यटकीय महत्व बोकेको गाउँपालिका हो। यसले आफ्नो वार्षिक नीति तथा कार्यक्रम बनाउने प्रचलन अनुसार तयार गरिएको नीति तथा कार्यक्रम चौथो गाउँसभाले पारित गरिसकेको र यो नीति तथा कार्यक्रम नेपाल सरकारले प्राथमिकिकरण गरेका शिक्षा, स्वास्थ्य, खानेपानी, सिंचाई तथा पूर्वाधारहरूमा विशेष जोड दिएका छौं। यसबाट 'समृद्ध भैरवी र शुखी भैरवीबासी' हुने कुराको अपेक्षासमेत राख्दछु। यो नीति तथा कार्यक्रम र योजना निर्माणमा सहयोग गर्ने राष्ट्रसेवक कर्मचारी तथा सभाबाट सदासयता पूर्वक पारित गर्नुहुने सम्पूर्ण जनप्रतिनिधिहरूप्रति हार्दिक आभार व्यक्त गर्दछु।

धन्यवाद !

मोहन प्रसाद देवकोटा

प्रमुख प्रशासकीय अधिकृत
भैरवी गाउँपालिकाको कार्यालय,
दैलेख
कर्णाली प्रदेश, नेपाल

नेपालको प्रदेश विभाजित नक्सा

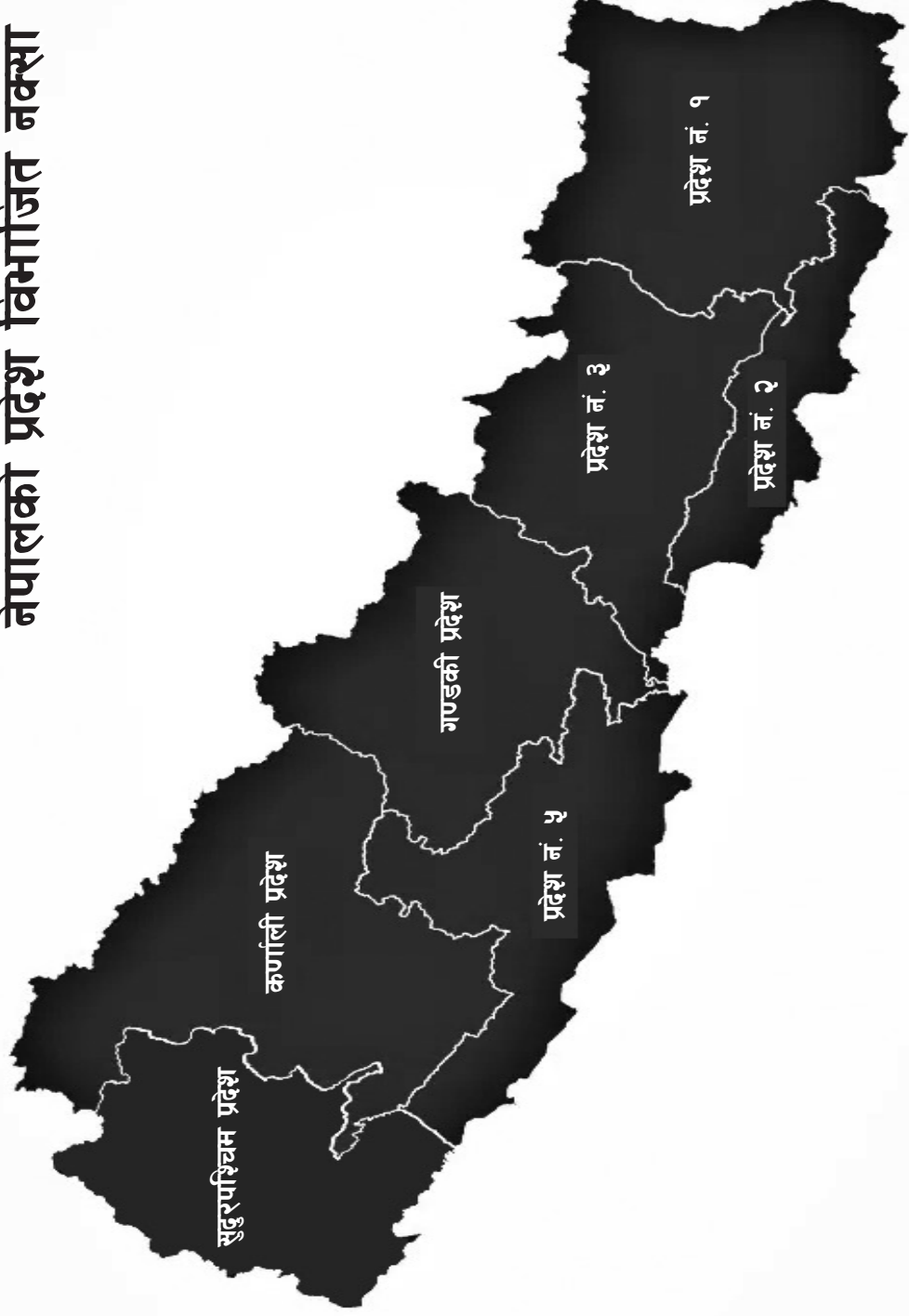

खण्ड १

भूमिका

१.१ : पृष्ठभूमि :

हाल स्थानीय तह ७५३ मध्ये ४६० गाउँपालिकाहरू रहेका छन् । जस अनुरूप उक्त गाउँपालिकाहरूले आफ्नो क्षेत्रको विकासको लागि भरपर्दो तथ्याङ्कीय आधार रातो किताब तयार गर्नुपर्ने प्रावधान नेपाल सरकार संघीय मामिला तथा सामान्य प्रशासन मन्त्रालयले निर्देशन गरे बमोजिम रहेको छ । दशौं पञ्चवर्षीय योजना (२०७२-२०७७) ले पनि गाउँपालिकाहरूको तथ्याङ्कीय आधार तयार गर्ने कार्यलाई नीतिगत प्राथमिकता दिएको र तीन वर्षीय अन्तरिम योजना (२०७२/२०७६/०७७) ले पनि विकास योजना सम्बन्धका लागि गाउँपालिकाहरूले भौगोलिक सूचना केन्द्र स्थापना र मानव स्रोत विकास योजना तर्जुमा गर्नुपर्ने थप दायित्व उल्लेख गरेको छ । यसै प्रयोजनको लागि गाउँपालिकाको वस्तुगत स्थिति भल्कने गरी तेस्रो रातो किताब तयार गरिएको छ ।

यस प्रणालीको भरपर्दो तथ्याङ्कीय आधार नै वैज्ञानिक योजना पद्धतिको जग हो । यसले तुलनात्मक अध्ययन, अनुसन्धान, विश्लेषण, विवेचना गर्न सम्भावनाहरूको खोजी गर्न सही तथ्याङ्कले महत्वपूर्ण भूमिका खेल्ने हुनाले गाउँमा रहेका विषयगत कार्यालयहरू तथा अन्य संघ-संस्थाहरूको तथ्यगत स्थिति भल्कने गरी उपलब्ध भएसम्मका सूचनाहरूलाई व्यवस्थित ढंगले संकलन गरी यो रातो किताब तयार गरिएको छ ।

१.२ : स्रोत नक्सा

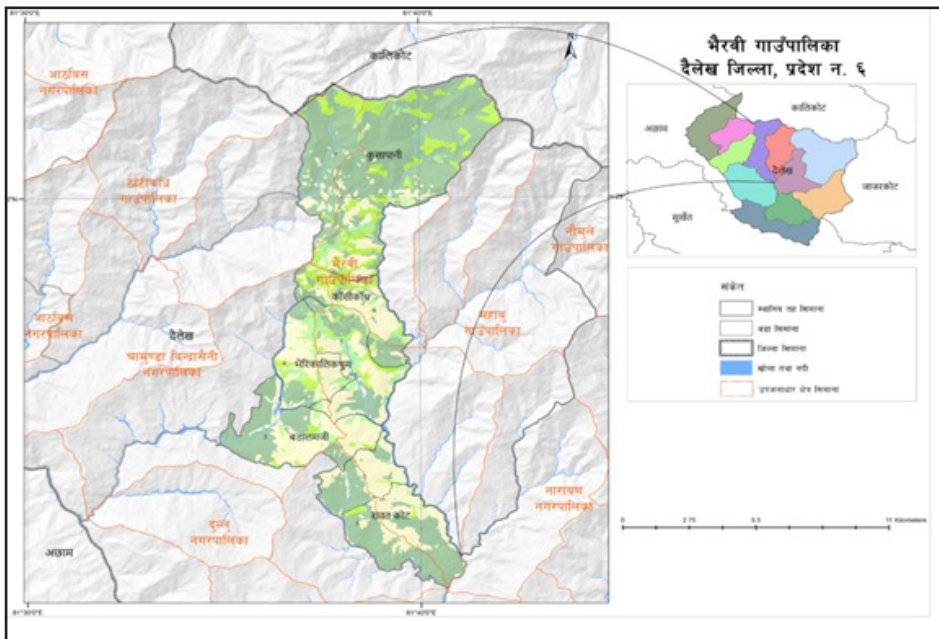

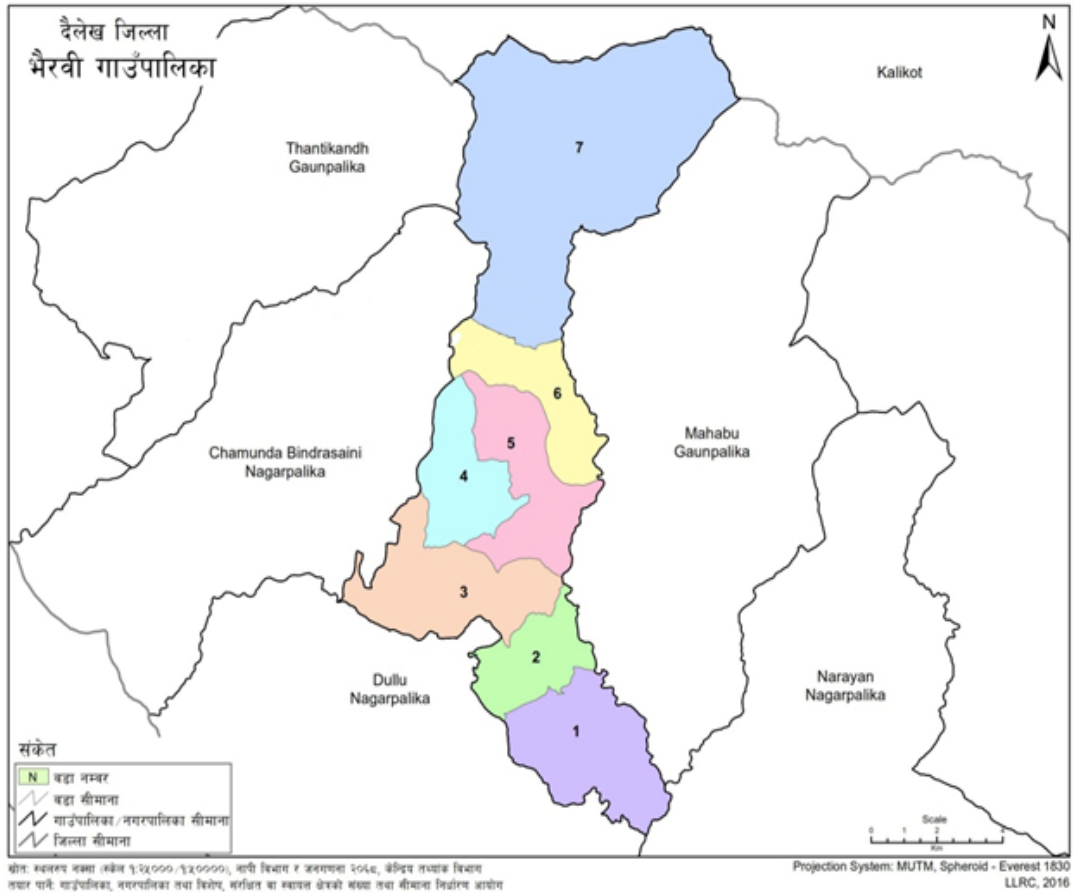

२.१. गाउँपालिकाको संक्षिप्त परिचय :

नेपालको संविधान २०७२ ले संघीय राज्यको निर्माणका साथै तीन तहको राज्य प्रणालीको व्यवस्था गरे अनुरूप साविकका स्थानीय निकायहरु स्थानीय तहमा परिणत भएका छन्। संविधानले स्थानीय तहलाई अधिकार सम्पन्न बनाएको छ। राज्यशक्ति एक ठाउँमा केन्द्रीत नगरी विभिन्न तह र तप्काबाट प्रयोग गर्ने व्यवस्था भए अनुरूप शिक्षा, स्वास्थ्य, कृषि, पर्यटन, हरियाली विकास र पूर्वाधार, भैरवीका छ, आधार' यहीं मुल नारालाई आत्मसाथ गर्दै दैलेख जिल्लालाई पनि चार नगरपालिका र सात गाउँपालिका गरी ११ वटा स्थानीय तह गठन भएको छ। सात वटा गाउँपालिका मध्ये भैरवी गाउँपालिका दैलेख जिल्लाको पंचकोशी क्षेत्रभित्रको मध्ये क्षेत्रमा अवस्थित एक सुन्दर र प्राकृतिक श्रोतले सम्पन्न गाउँपालिका हो। यस गाउँपालिकामा साविकका तीन गाविस र दुल्लु नगरपालिकाको एक वडा मिलेर बनेको छ। यस गाउँपालिकाको भौगोलिक अवस्थिति देशान्तरः ८१० ३४' ५१.११" देखि ८१० ४२' १२.८२" अक्षांशः २८० ५०' २४.२६" देखि २९० ३' ०.२५" र जनसंख्याको अनुपात अनुसार ७ वटा वडामा विभाजन गरिएको छ। यस गाउँपालिकाको केन्द्र साविकको भैरविकाथुममा रहेको छ। करिव

८५ प्रतिशत हिन्दु धर्मालम्बीको बाहुल्यता रहेको यस गाउँपालिकामा बाहुन, क्षेत्री, ठकुरी, दलित, जनजाति, दलित तथा मुस्लिम समुदायको बसोवास रहेको छ। यस क्षेत्रको प्रसिद्ध धार्मिकस्थलको रूपमा रहेको भैरवी मन्दिरको नामवाट यस गाउँपालिकाको नामाकरण गरिएको हो।

साविकका गा.वि.स.अनुसार गाउँपालिकाको वडा विभाजन तलको तालिकामा प्रस्तुत गरिएको छ।

खण्ड २ परिचय

तालिका नं. १ : भैरवी गाउँपालिकाका साविकका गा.वि.स.हरूको विवरण।

वडा नं.	समावेश भएका साविकका गा.वि.स.हरू	साविकका वडा नं.
१	रावतकोट	५-९
२	रावतकोट	१-४
३	दुल्लु नगरपालिका	१०
४	भैरकालिकाथुम	१, २, ४, ५, ६
५	भैरकालिकाथुम	३, ७, ८, ९
६	कुसापानी	१, २, ३, ४ र काँशीकाँध ८
७	कुसापानी	५, ६, ७, ८, ९

भैरवी गाउँपालिकाको वडा विभाजनको नक्सा

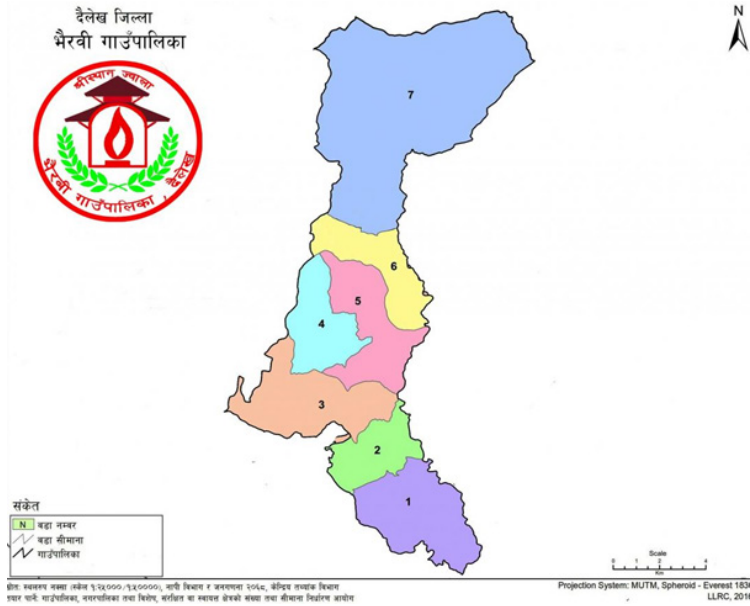

२.२ भौगोलिक अवस्था/उपयोग तथा क्षेत्रफल :

यस भैरवी गाउँपालिकाको क्षेत्रफल ११०.४३ वर्ग कि.मि. छ। यो गाउँपालिका ० डिग्री देखि ६९.६ डिग्रीसम्मको भिरालोपना भएको पहाडी खुला उपत्यका र खोच, खोलाको चौडाई खुला समतल र मध्येम भिरालोपन को भौगोलिक स्वरुप भएको माथिल्लो क्षेत्र धेरै भिरालो रहेको छ। समुन्द्री सतह देखि न्युतम ७६० मिटरदेखि ३४०० मिटर उचाईसम्मको रहेको छ।

भौगोलिक अवस्था:	पहाड तथा समथर भूभाग रहेको छ
क्षेत्रफल	११०.४३ वर्ग कि.मि.
कृषि क्षेत्र	३३.७४ वर्ग कि.मि.
वनजंगल क्षेत्र	५५.५७ वर्ग कि.मि.
भाडी तथा बुट्यान	११.६९ वर्ग कि.मि.
घाँसे क्षेत्र	७.३९ वर्ग कि.मि.
बगैचा क्षेत्र	०.२० वर्ग कि.मि.
उजाड क्षेत्र	०.०२३ वर्ग कि.मि.
बालुवा क्षेत्र	१.५ वर्ग कि.मि.

भैरवी गाउँपालिकाको भौगोलिक अवस्था





२.२.१ : राजनीतिक विभाजन :

भैरवी गाउँपालिका पूर्व महाबु गाउँपालिका, पश्चिम ठाँटीकाँध गाउँपालिका र चामुण्डा विन्द्रासैनी नगरपालिका, उत्तर कालिकोट जिल्ला, दक्षिण दुल्लु नगरपालिका रहेका छन् । साविकको दुल्लु नगरपालिका वडा नं. १० का साथै रावतकोट, भैरकालिकाथुम, कुसापानी र काँशीकाँध गाउँ विकास समितिको वडा नं. ८ लाई समावेश गरी २०७३ फागुन २७ गते स्थानीय तहहरुको पुर्नसंरचना हुँदा विधिवत रुपमा स्थापना भएको गाउँपालिका हो । यो गाउँपालिकालाई ७ वटा वडाहरुमा विभाजन गरिएको छ । जसमा साविकको रावतकोट गा.वि.स.लाई वडा नं. १ र २, दुल्लु नगरपालिका वडा नं.१० लाई वडा नं. ३, साविकको भैरकालिकाथुम गा.वि.स.लाई वडा नं.४ र ५, साविकको कुसापानी र काँशीकाँध गाउँ विकास समितिको वडा नं.८ लाई वडा नं. ६ र ७ वडामा विभाजन गरिएको छ ।

दैलेख जिल्लाका ११ स्थानीय तहहरु



२.२.२ : जातीय विविधता :

दैलेख जिल्ला विभिन्न जातजातिहरूको उद्गमस्थल रहेको कुरा इतिहासकारहरूले व्याख्या गरेका छन् । यो भैरवी गाउँपालिका पनि दैलेख जिल्लाका ११ वटा स्थानीय तह मध्येको एक जातीय विविधतायुक्त गाउँपालिका हो । यस गाउँपालिकामा बाहुन, ठकुरी, क्षेत्री, गुरुङ, मगर, दमाई, कामी, मुस्लिम आदि जातजातिहरूको मुख्य बसोवास रहेको छ । जसमा साविकको बडलम्जी गाविसको बडगाउँबाट बडाल, बडलम्जी गाविसको लम्जीबाट लमजेल, बडलम्जी आचार्य बाडाबाट आचार्य, रावतकोट गाविसबाट रावत र कोईराल गाउँबाट कोईराला तथा रावतकोटको हुमेगाउँबाट हुँमागाईहरूको उद्गमस्थल रहेको पाईन्छ ।

२.२.३ : धार्मिक तथा पर्यटकीय स्थलहरू :

यस गाउँपालिकाको नामाकरण गरिँदा नै पञ्चकोशीको सवैभन्दा सिरान भैरवीको नामबाट गरिएकोले यो गाउँपालिका धार्मिक तथा सांस्कृतिकरूपले पनि भरिपूर्ण रहेको छ । श्रीस्थान ललाट तथा अखण्ड ज्वालाका साथै भैरवीदेवी, ब्याउली धर्मशालाका साथै अन्य महत्वपूर्ण धार्मिक तथा पर्यटकीय स्थलहरू हुन् ।

श्रीस्थान मन्दिर



cfj= @)&^÷)&& sf]afliŒ offhg tyf sfoŒnd

श्रीस्थान ज्वाला



ब्याउली धर्मशाला



८ ————— भैरवी गाउँपालिका, दैलेख

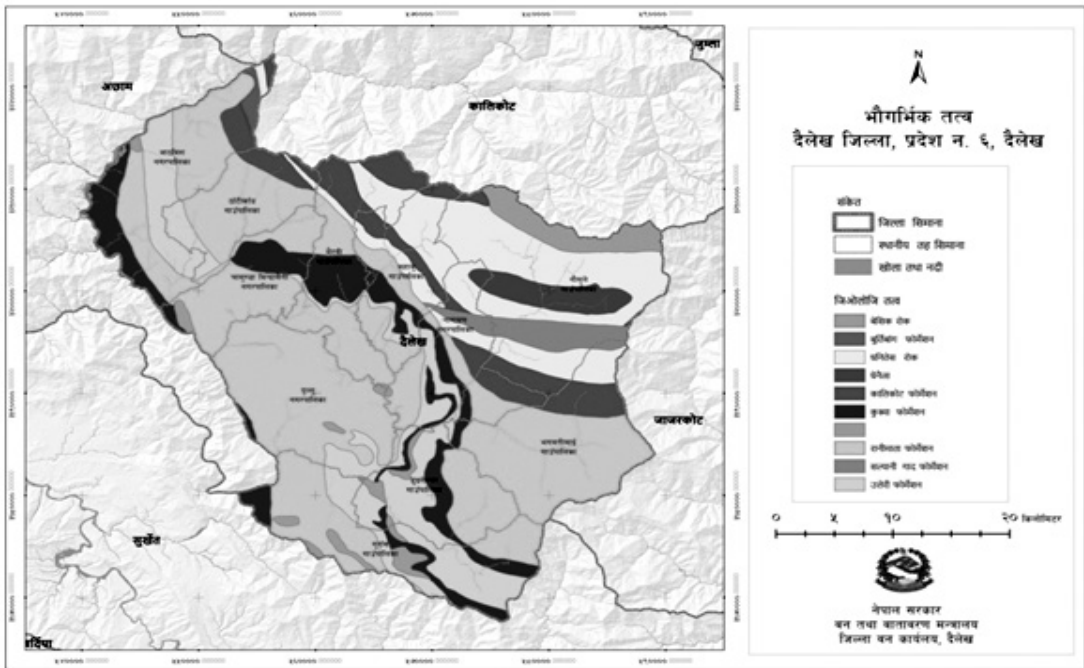

२.२.४ : सांस्कृतिक विविधता :

यस गाउँपालिकामा वसोवास गर्ने बहुसंख्यक ८५% जातजातिहरु हिन्दु धर्म मान्ने गर्दछन् भने मुस्लिम, क्रिस्चियन र अन्य धर्मालम्बीहरु पनि यस गाउँपालिकामा रहेका छन्। हिन्दू, मुस्लिम, क्रिस्चियन धर्मावलम्बीहरुका आ-आफ्नै किसिमका धार्मिक तथा सांस्कृतिक परम्परा रहेका छन्। विजया दशमी, तिहार, कृष्णाजन्माष्टमी, हरितालिका तीज, माघे संक्रान्ति, होली, चैते दशै, नव वर्ष (तागा), गुरु पूर्णिमा, नागपञ्चमी हिन्दुहरुका महत्वपूर्ण चाडपर्वहरु हुन् भने मुस्लिमहरुको ईद, बकर ईदउल फित्र, बौद्ध धर्मावलम्बीहरुले बौद्ध जयन्ती, ल्होसार र क्रिस्चियनको क्रिस्मस महत्वपूर्ण चाडपर्वहरु हुन्।

२.२.५ : जैविक विविधता :

यस क्षेत्रमा उष्ण, उपोष्ण, समशितोष्ण हावापानी पाईन्छ। वनस्पतिहरुमा साल, सल्ला, धुपीसल्ला, तेलपहारो, उत्तिस, सिसौ, मसला, लहरे पिपल, जामुन, अमला, बाँस, ज्याज, बाँज, गुराँस, श्रीखण्ड, रक्तचन्दन, आदी मुख्य वनस्पतिहरु रहेका छन्। यहाँ विभिन्न प्रजातिका स्तनधारी जीवहरु जस्तै: बदेल, चितुवा, वन बिरालो, मृग, सेतो बाँदर, लंगुर जस्ता जनावरहरु रहेका छन्। त्यसैगरी घस्रने जातका प्राणीमा सर्प, छेपारो, सालघारे, मौसुली, रातो टाउको छेपारो सबभन्दा बढी पाईन्छन्। यस क्षेत्रमा भ्यागुता जस्ता उभयचरहरु पनि पाईन्छन् त्यस्तै लांचे, जुरेली, काग, भँगेरो, कालिज, ढाँफे, सुगा, ढुकुर, चिवे, रानीचरा, वन कुखुरालगायत प्रजातिका पंक्षीहरुको वासोवास रहेको छ। माछाहरुमा असला, धामी र बाम पाईन्छन्। साथै यि क्षेत्रहरु कुनै पनि राष्ट्रिय निकुञ्ज, वन्यजन्तु आरक्ष तथा संरक्षित क्षेत्रहरु भित्र पर्दैनन्।

२.३ : स्थानीय चाडपर्व तथा जात्रा र मेलाहरुको विवरण :

क्र.सं.	चाडपर्व	जात्रा/ मेलाहरुका नाम	मनाइने महिना	तिथि	मनाउने जातजाति
१.	नयाँ वर्ष	भैरवी, श्रीस्थान	वैशाख		सवै जातजाति
२.	चण्डिपूर्णिमा	मष्टामेला	वैशाख	पूर्णिमा	सवै जातजाति
३.	ईद		वैशाख, जेष्ठ	पूर्णिमा	मुस्लिम
४.	बकर ईद		साउन	पूर्णिमा	मुस्लिम
५.	दर्गा	गाजी	भाद्र	पूर्णिमा	मुस्लिम
६.	रक्षाबन्धन		भाद्र	जनैपूर्णिमा	सवै जातजाति
७.	श्रीकृष्ण जन्माष्टमी		भाद्र	सप्तमी	सवै जातजाति
८.	हरितालिका (तिज)		भाद्र	तृतीया	हिन्दु महिला मात्र
९.	विजयादशमी		असोज/कार्तिक	दशमी	सवैजातजाति
१०.	भाईटिका		कार्तिक/मंसिर	द्वितीया	सवैजातजाति

cfj = @)&^÷)&& sf]ajlif\$ of]hgj tyf sfoqnd

११.	क्रिस्मस डे		पौष		मुस्लिम
१२.	ल्होसार		पौष,माघ,फागुन		गुरुड, मगर,तामाड
१३.	माघे संक्रान्ति		माघ		सवैजातजाति
१४.	श्रीस्वस्थानी ब्रत		माघ	पूर्णमा	सवै जातजाति
१५.	चैते दशै		चैत्र	अष्टमी	सवै जातजाति
१६.	होली		चैत्र	पूर्णमा	सवै जातजाति
१७.	शिवरात्री	हिन्दू	माघ फाल्गुण	चर्तुदशी	हिन्दू

श्रोत: भैरवी गा.पा. दैलेख २०७५

२.४. पर्यटकीयस्थलहरूको विवरण (धार्मिक/ऐतिहासिक/पुरातात्विक) :

यस भैरवी गाउँपालिकामा अवस्थित पर्यटकीय स्थलहरू निकै महत्वको रूपमा रहेका छन् । जसमा शिरिस्थान, भैरवी, ब्याउली धर्मशाला, बाणगंगा, पञ्चदेवल आदीका कारण दैनिक आउने पर्यटकहरूको संख्यामा बृद्धि भएको देखिन्छ ।

क्र.सं.	पर्यटकीय स्थलहरूको नाम	वडा नं.	स्थलको महत्व	दैनिक औसतमा आउने पर्यटकहरूको संख्या
१.	श्रीस्थान	१	पंचकोशी, ज्वाला दर्शन	५५०
२.	भैरवी	४	छहरा,कुण्ड	३४०
३.	ब्याउली धर्मशाला	७	प्राचिन तथा ऐतिहासिक स्थलको महत्व	१०५
४.	बाणगंगा, पञ्चदेवल	३	ऐतिहासिक महत्व	१२५

२.५. वर्तमान भू-उपयोग सम्बन्धी विवरण :

यस भैरवी गाउँपालिकाको वर्तमान भू-उपयोगलाई हेर्दा सवैभन्दा बढी ११०.५ वर्ग कि.मि नदि तथा खोलाले ओगटेको क्षेत्र, ५५.५७ वर्ग कि.मि क्षेत्रफल वन तथा चरन क्षेत्रले ओगटेको छ, भने औषत वर्षा १५६१८३ मि.मि.रहेकाले कृषि क्षेत्रमा उन्नति भएको पाईन्छ । घाँसे क्षेत्र, भाँडी, वुट्यानका कारण विभिन्न खाले जडिवुटीको महत्व रहेको छ । सडकले ओगटेको क्षेत्र १०१ वर्ग कि.मि. । सबै वडाहरूमा सडकको ट्याक खोलेकोले यातायातको सुविधा रहेको छ ।

क्र. सं.	विवरण	क्षेत्रफल (वर्ग कि. मि.)	प्रतिशत
१	कृषि क्षेत्र	३३.७४ वर्ग कि.मि	
२	वन तथा चरन क्षेत्र	५५.५७ वर्ग कि.मि	
३	घाँसे क्षेत्र	७.३९ वर्ग कि.मि	
४	भाँडी वुट्यान	११.६९वर्ग कि.मि	

cf=j=@)&^÷)&& sf]afliif\$ offhgf tyf sfo\$nd

५	नदी तथा खोलाले ओगटेको क्षेत्र	११०.५ वर्ग कि.मि	
६	सडकले ओगटेको क्षेत्र	१०१ वर्ग कि.मि.	
७	पहिरो	०.००५७३६ वर्ग कि.मि	
८	बालुवा	१.५ वर्ग कि.मि	
९	औषत वर्षा	१५६१८३ मि.मि.	

श्रोत: केन्द्रीय तथ्यांक विभाग, राष्ट्रिय जनगणना २०६८

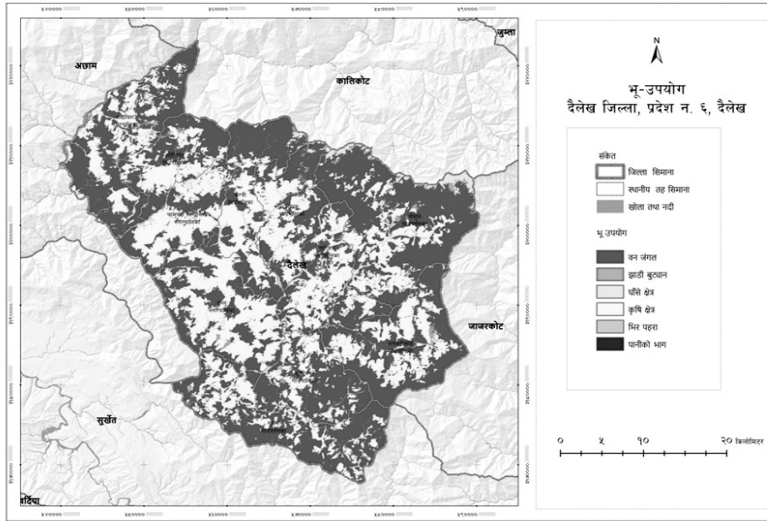

२.६. सिंचित क्षेत्रफलको विवरण :

यस भैरवी गाउँपालिकामा हिमाली र पहाड भू-भाग रहेकाले पानीको प्रचुर मात्रा धेरै छ । जसका कारण सिंचाईको संभावना, खेतीको राम्रो उब्जनी हुने देखिन्छ । सिंचाईको संभावनामा ९८७ हेक्टर जमिन, खेतियोग्य जमिनमा ३५१३ हेक्टर जमिन रहेको छ जस लाई अझ बढावा दिन सकिने देखिन्छ ।

क्र.स.	विवरण	क्षेत्रफल (हे.मा)	कैफियत
१	कूल सिंचित क्षेत्रफल	९८७ हेक्टर	
२	असिंचित जमिन	२२४३ हेक्टर	
३	खेतियोग्य जमिन	३५१३ हेक्टर	
४	खेति गरीएको जमिन	४९१.१ हेक्टर	
५	खेति नगरीएको जमिन	३४३.४ हेक्टर	

श्रोत :कृषि ज्ञान केन्द्र, दैलेख

भैरवी गाउँपालिकाको सिंचित क्षेत्र



२.७. वन क्षेत्र/नर्सरी सम्बन्धी विवरण

हरियो वन नेपालको धन भने जस्तै यस गाउँपालिकामा धेरै वन क्षेत्रले ढाकेको छ । जसमा सामुदायिक वन संख्या २६ क्षेत्रफल ४७९०.६५ हेक्टर र कबुलियती वन संख्या ४ क्षेत्रफल १६.७८ हेक्टर क्षेत्र गरी जम्मा ३० वटा वन रहेको तथ्याङ्क जिल्ला वन कार्यालय, दैलेखबाट प्राप्त भएको कुरा अवगत छ ।

क्र.स.	विवरण	संख्या	क्षेत्रफल (हेक्टरमा)	कैफियत
१.	सामुदायिक वन	२६	४७९०.६५ हेक्टर	
२.	कबुलियती वन	४	१६.७८ हेक्टर	
३.	धार्मिक वन	०	०	
४.	सरकारी संरक्षित वन	०	०	
५.	अन्य	०	०	
जम्मा		३०		

श्रोत: डिभिजन वन कार्यालय, दैलेख

भैरवीको जंगल क्षेत्रहरू



२.८. सरकारी/सार्वजनिक जग्गाहरूको विवरण

क्र.सं.	जग्गा रहेको स्थान	क्षेत्रफल (वर्ग मि.)	स्वामित्व
१	भैरीकालिकाथुम	३१०० वर्ग मि.(६ रोपनी)	गाउँपालिकाको नाममा

२.९. धार्मिक स्थल

क्र.सं.	मन्दिर	संख्या	मस्जिद	संख्या	अन्य मन्दिर हरु	कैफियत
१	मष्टा मन्दिर	७	मस्जिद	१		
२	शिव मन्दिर	८				
३	जगनाथ मन्दिर	१				
४	कालिका मन्दिर	४				
५	माईको मन्दिर	५				
६	मनहरे	१				
७	देउती	१				
८	बण्डाली	१				
९	सरस्वती मन्दिर	६				
जम्मा		३४	१	१५		

कालिकास्थान मन्दिर



खण्ड ३ : जनसाङ्ख्यिक विवरण

३.१ : वडा अनुसार उमेरगत जनसंख्या वितरणको विवरण

यस गाउँपालिकाका ७ वटै वडाहरूको वडा अनुसार उमेरगत जनसंख्या वितरणको उमेर समुहलाई ५ भागमा विभाजन गरी विश्लेषण गर्दा निम्न अनुसार ०-५ वर्ष उमेर समुहका पुरुष २२१९, महिला २५३२, ६-१५ वर्ष उमेर समुहका पुरुष २७४५, महिला २८७१, १६-२० वर्ष उमेर समुहका पुरुष २४४५, महिला २८४६, २१-६९ वर्ष उमेर समुहका पुरुष ६३५७, महिला ६७५५ र ७० वर्ष भन्दा माथी उमेर समुहका पुरुष २२९, महिला २७५ छन भने सबै समुहका जम्मा १४३९५ पुरुष र १५८७९ महिला गरी ३०२७४ जनसंख्या रहेको छ । सबै उमेरगत जनसंख्याको विवरणलाई विश्लेषण गर्दा पुरुष भन्दा महिलाहरूको जनसंख्या १४८४ ले धेरै रहेको छ । यसै गरी वडागत हिसावमा सबै भन्दा कम वडा नं. ६ मा पुरुष १६०९, महिला १७७६ गरी जम्मा ३३८५ जनसंख्या छ भने सबै भन्दा बढी वडा नं. ३ मा पुरुष २८९५, महिला ३२६४ गरी जम्मा ६१५९ जनसंख्या भएको विवरण तलको तालिकामा देखाईएको छ ।

वडा	०-५ वर्ष		६-१५ वर्ष		१६-२० वर्ष		२१-६९ वर्ष		७०वर्ष माथी		जम्मा	
	पुरुष	महिला	पुरुष	महिला	पुरुष	महिला	पुरुष	महिला	पुरुष	महिला	पुरुष	महिला
१	२५६	२८४	३९९	४१३	१०८०	१११४	३५	३९	१९५४	२२३५	१९५४	२२३५
२	३३९	३६६	३८६	३८९	७४३	८५१	४३	५७	१९२३	२१५३	१९२३	२१५३
३	२७८	३२८	४२२	४३०	२९७	३६१	३७	४९	२८९५	३२६४	२८९५	३२६४
४	३२८	३८६	४२४	४७७	८२६	८६९	२७	३१	१९०२	२१२४	१९०२	२१२४
५	४१५	५३१	४४८	४६०	७७३	८८३	४१	३९	२१२८	२३७३	२१२८	२३७३
६	२९१	३१७	३२२	३४१	३२१	३२१	७७१	२६	१६०९	१७७६	१६०९	१७७६
७	३१२	३२०	३४४	३६१	४३८	४३८	८०१	३४	१९८४	२९५४	१९८४	२९५४
जम्मा	२२१९	२५३२	२७४५	२८७१	२४४५	२८४६	६३५७	६७५५	२२९	२७५	१४३९५	१५८७९

श्रोत: प्राथमिक सर्भेक्षणको आधारमा २०७५

३.२ : वडा अनुसार घरधुरी तथा जनसंख्या विवरण

यस गाउँपालिकाका ७ वटै वडाहरूको जम्मा घरधुरी संख्या ५२६१ रहेका छन्। जस मध्ये वडा न.३ मा सवैभन्दा धेरै ११७७ घरधुरी रहेका छन् भने सवैभन्दा कम वडा न.६ मा ५८६ छन्। यसै गरी क्रमशः कम देखि धेरैमा वडा न. ६ मा ५८६, वडा नं. २ मा ६२२, वडा न.७ मा ६७५, वडा न.४ मा ६८५, वडा न. ५ मा ७२१, वडा न. १ मा ७९५ घरधुरी रहेका छन् जसलाई स्तम्भ चित्रमा निलो रंगको संकेतमा देखाईएको छ। यसैगरी जनसंख्याको आधारमा सवैभन्दा धेरै वडा न. ३ मा २८९५ पुरुष र ३२६४ महिला रहेका छन् भने सवैभन्दा कम वडा न. ६ मा १६०९ पुरुष र १७७६ महिला रहेका छन्। उल्लेखित जनसंख्या लाई स्तम्भ चित्रमा निलो रंगको संकेतमा घरधुरी, रातो रंगको संकेतमा पुरुष र खैरो रंगको संकेतमा महिलाको जनसंख्यालाई देखाईएको छ।

वडा न.	घरधुरी	पुरुष	महिला	जम्मा
१	७९५	१९५४	२२३५	४१८९
२	६२२	१९२३	२१५३	४०७६
३	११७७	२८९५	३२६४	६१५९
४	६८५	१९०२	२१२४	४०२६
५	७२१	२१२८	२३७३	४५०१
६	५८६	१६०९	१७७६	३३८५
७	६७५	१९८४	१९५४	३९३८
जम्मा	५२६१	१४३९५	१५८७९	३०२७४

श्रोत : श्रोत: प्राथमिक सर्भेक्षणको आधारमा २०७५

भैरवी गाउँपालिकाको वार्षिक नीति तथा कार्यक्रम

भैरवीगाउँपालिकाको चौथो गाउँसभाका अध्यक्षज्यू,
उपस्थित सम्पूर्ण गाउँसभाका सदस्यहरु,
सम्पूर्ण राष्ट्रसेवक कर्मचारीहरु
पत्रकारमित्र तथा
उपस्थित महानुभावहरु,

नेपालको संविधान-२०७२ जारी भई उक्त संविधानको निर्देशन बमोजिम देशमा संघीयता कार्यान्वयनमा आएको छ । लामो समयसम्मको आम नेपाली जनताको प्रतीक्षा, दश वर्षे सशस्त्र संघर्ष, २०६२/०६३ को जनआन्दोलन, मधेश आन्दोलन, संविधानसभाको निर्वाचनमार्फत निर्वाचित जनताका प्रतिनिधिद्वारा संविधान जारी भई हाल नेपालको संविधान, २०७२ कार्यान्वयनमा रहेको छ । संविधानले सुनिश्चित गरेका प्रावधानहरुलाई व्यवहारतः रुपान्तरण गर्ने क्रममा स्थानीय तहको निर्वाचन, २०७४ सम्पन्न भई आज हामी भैरवी गाउँपालिकामा स्थानीय सरकारको रुपमा रही यस गाउँपालिकाको वार्षिक नीति तथा कार्यक्रम प्रस्तुत गर्न पाउँदा निकै हर्षित भएका छौं ।

देशलाई यस स्थितिमा ल्याईपुन्याउन आफ्नो प्राणत्याग गर्ने सम्पूर्ण महान शहिदहरु, जनआन्दोलनका घाइतेहरु, द्वन्द्वपीडितहरु तथा देशमा गणतन्त्र स्थापना तथा संघीयता स्थापना गर्न अहम भूमिका खेले सम्पूर्ण ज्ञातअज्ञात व्यक्तिहरुलाई सम्झन चाहन्छौं । संघीयता र स्थानीय सरकारमार्फत गाउँगाउँमा सिंहदरवारलाई मुर्तरुप दिने जिम्मेवारी हाम्रो काँधमा आएको छ । यो हाम्रो लागि अवसर र चुनौति दुवै हो । अधिकार, स्रोत साधन, बजेट, उत्तरदायित्व र जवाफदेहिता समेत स्थानीय तहमा स्थानान्तरण भई तल्लो तहलाई अधिकार सम्पन्न बनाउने प्रयास गरिएको छ । जुन स्वागतयोग्य पनि छ ।

उपस्थित सम्पूर्ण महानुभावहरु,

अब म यस भैरवी गाउँपालिकाको वार्षिक नीति तथा कार्यक्रम प्रस्तुत गर्ने अनुमति चाहन्छु ।

१. नेपालको संविधान-२०७२ बमोजिम स्थानीय तहको निर्वाचन भई जनप्रतिनिधीमूलक स्थानीय तहको स्थापना भएको छ । अवका दिनमा भैरवी गाउँपालिकाको स्थानीय सरकारले यस गाउँपालिकामा दिगो विकास र व्यवसायिक कृषि, पशुपालन, पर्यटन र सहकारी क्षेत्रलाई उत्पादनमुखी र आत्मनिर्भर बनाई आर्थिक विकास गर्दै गरिवी न्यूनीकरण गर्ने प्रमुख नीति लिएको छ ।
२. यस भैरवी गाउँपालिकामा पूर्वाधार विकास गरि समृद्ध गाउँपालिका बनाउनका लागि मध्यपहाडी लोकमार्गदेखि पानीपोखरा बजारसम्म पुग्ने सडक बाँधै महिना सञ्चालनमा आउने गरि स्तरोन्नती गर्ने, भैरवी गाउँपालिकाको सवै वडाहरुमा सडक सञ्जाल विस्तार गर्नुका साथै वडाहरुका केन्द्रसम्म पुग्ने गरि सडकहरुको स्तरोन्नती गर्नेतर्फ विशेष प्राथमिकता दिईने

- छ साथै गाउँपालिका क्षेत्रबाट छिमेकी स्थानिय तहमा सहज यातायातका लागि पक्की पुल निर्माणको लागि पहल गरिने छ ।
३. भैरवी गाउँपालिका क्षेत्रमा उत्पादन हुने धान, मकै, कोदो, गहुँ, जौ, फापर आलु लगायतका अन्नको उत्पादन वढाउनेतर्फ आवश्यक कार्यक्रमहरु ल्याईने छ । पशुपालनको रुपमा खसी, बाखा, गाई, भैसी व्यवसायिक उत्पादन अभिवृद्धि गर्नुको साथै दुध, घ्यू, मासुमा आत्मनिर्भर बनाउन विशेष जोड दिईने छ । साथै उत्पादित कृषि उपजहरुको संकलन तथा निर्यातको लागि कृषि संकलन केन्द्र निर्माण र एक वडा एक उत्पादनको अवधारणालाई विशेष प्रथामिकता दिईने छ ।
 ४. यस भैरवी गाउँपालिकाको प्रवेश विन्दुमा रहेको श्रीस्थानमा स्वागतद्वार निर्माण गरि यस क्षेत्रमा प्रवेश गर्ने आगन्तुकहरुलाई आत्मीय स्वागत गर्दै पर्यटन विकासमा तथा यस गाउँपालिकामा रहेका पर्यटकीय क्षेत्रहरु पञ्चदेवल, मुग्राहा, १२ खम्बा, भैरवी, मालिका, भुवानथान, मस्टास्थान लगायतका सम्पदाहरुको उचित प्रवर्द्धन गरि पर्यटकीय गन्तव्य बनाउने, डकुमेन्ट्री निर्माण गर्ने, विद्युतीय सामाजिक सञ्जाल तथा टेलिभिजनबाट प्रसारण गरि पर्यटन क्षेत्रको विकासमा जोड दिईने छ ।
 ५. हरेक घर उज्यालो घर भन्ने भनाइलाई मुर्त रुप दिनका लागि विद्युतलाईन बिस्तार र आपूर्तिलाई सहज बनाउन तत्काल नेपाल विद्युत प्राधिकरण अर्न्तगत ग्रामिण सामुदायिक विद्युतीकरणसंग साभेदारीबाट तथा अन्य दातृ निकायहरूसंग समन्वय र सहकार्य गरि यस गाउँपालिकाको केन्द्र भैरीकालिकाथुमसम्म राष्ट्रिय प्रसारणलाईन यसै आ.व.मा जडान गरिनुको साथै गाउँपालिका सम्पूर्ण ७ वटै वडामा चालु आ.व. मै विद्युत लाईन बिस्तार तथा सहायक लाईन बिस्तार गरी प्रमुख प्रशासनिक केन्द्र वडा कार्यालयका केन्द्र बजारबाट लाईन बिस्तार गर्न आवश्यक पहल गरिने छ र आगामी आ.व.मा बाँकी सबै घरघुरीमा लाईन बिस्तार गरिने छ ।
 ६. यस गाउँपालिकाको केन्द्र मा GSM सेवा लाई प्रभावकारी बनाउन तथा इन्टरनेटसहितको सूचना प्रविधिको विकासका सम्भावनावारे सञ्चार तथा सूचना प्रविधि मन्त्रालयमार्फत राष्ट्रिय आविष्कार केन्द्रसंग समन्वय गरिने छ ।
 ७. यस गाउँपालिकाका सम्पूर्ण जनताहरुको स्वच्छ खानेपानी र सरसफाईको सहज पहुँचको लागि साविक खानेपानी तथा सरसफाई सब-डिभिजन कार्यालय तथा ग्रामिण जलश्रोत व्यवस्थापन परियोजना (RVWRMP) को कार्यक्षेत्र विस्तार तथा १ घर १ धाराको लागि आवश्यक पहल गरि नुको साथै स्वास्थ्य र पूर्ण सरसफाई सम्बन्धि जनचेतनामुलक कार्यक्रमहरु संचालन गरिनेछन ।
 ८. यस गाउँपालिकामा रहेका दलित, जनजाति, महिला, मुस्लीम, अपाङ्गलगायत लक्षित वर्गको सामाजिक, भौतिक र आर्थिक उन्नतीको लागि विभिन्न सरकारी र गैरसरकारी क्षेत्रसंग समन्वय र सहकार्य गरि मानवीय विकासको मुलधारमा समाहित गर्नको लागि विभिन्न सशक्तिकरणका कार्यक्रमहरु सञ्चालन गरिनेछन् । साथै गरिव विपन्न तथा दलित समुदायका साथै कमजोर सामाजिक तथा आर्थिक परिस्थिति भएका परिवारहरुको आवासको लागि जनता आवास कार्यक्रमसंग समन्वय

गरि घरबास निर्माणका लागि आवश्यक पहल गरिने छ । गाउँपालिकाभित्र विद्यमान सबै प्रकारका विभेदहरूको जस्तै : बालविवाह, छाउप्रथा जस्ता कुरीति न्युनिकरण गर्न मला बिकास शाखामार्फत गाउँपालिकाबाट आवश्यक पहल गरिनेछ ।

९. यस गाउँपालिकाको सामाजिक, भौतिक र आर्थिक विकासको महत्वपूर्ण स्थानको विस्तृत परियोजना प्रस्ताव तयार भई सकेको र बाँकी रहेका क्षेत्रको विस्तृत परियोजना प्रस्ताव तयारी गरिने छ, भने गाउँपालिकाको पार्श्वचित्र तयारी भईसकेको र सोहीको आधारमा भावी रणनीति तयार गरी क्षेत्रगत गुरुयोजना (**Master Plan**) निर्माण गरि योजनाबद्ध विकास अभियानहरू कार्यान्वयन गर्न विभिन्न सरकारी, गैरसरकारी तथा दातृ निकायहरूसंग समन्वय र सहकार्य गरिने छ ।
१०. प्राकृतिक प्रकोपहरूबाट हुने मानवीय क्षति न्युनिकरण गर्न, राहत तथा पुनस्थापना गर्नको लागि खडा गरिएको विपद् व्यवस्थापन कोषलाई बृहत बनाई तत्काल विपद्को समयमा राहतको महशुस गराईने छ । यसका लागि गाउँपालिकाले तयार गरेको विपद् व्यवस्थापन तथा राहत बितरण कार्यविधिकै आधारमा गतिविधि अगाडी बढाईने छ ।
११. कर, राजस्व तथा गैरकर राजस्वका दरहरूलाई फराकिलो पादै आन्तरिक आम्दानीमा बृद्धि गरि यस गाउँपालिकालाई स्वावलम्बनतर्फ उन्मुख गराईने छ । साथै नियमित कर भुक्तानी प्रक्याबाट उत्कृष्ट करदाता छनौट गरि पुरस्कृत तथा सम्मान गरिने छ । यसका लागि प्राकृतिक स्रोत साधनको उत्खनन् ओसार पसार बिक्रिलाई IEE मार्फत आर्थिक वर्षको सुरुवाटै प्रभावकारी रुपमा लागु गरिने छ ।
१२. आजको युग सूचना र सञ्चारको युग हो । सूचना र सञ्चार प्रविधि विना समृद्धिको परिकल्पना गर्न सकिदैन । भरपर्दो संचार व्यवस्था का लागि प्रत्येक वडाबाटै सम्पूर्ण सूचना गाउँपालिका केन्द्रमा अनलाईन प्रविधिबाट पुऱ्याउने व्यवस्था मिलाउन यो वर्ष कर्मचारीको क्षमता बिकासका साथै प्रविधि, उपकरणको व्यवस्था मिलाईने छ । साथै वडाहरूमा ईन्टरनेट तथा कमप्यूटरको सर्वसुलभता बनाई हस्तलिखित कागजातको अन्त्यतर्फ जान आ.व.को सुरुमै प्रभावकारी पहल गरिने छ ।
१३. विद्यालयको पहुँच भन्दाबाहिर रहेका बालबालिकाको आधारभुत शिक्षा प्राप्तिको लागि विभिन्न चेतनामुलक कार्यक्रम सञ्चालन गर्ने, बालमैत्री विद्यालय वातावरण, विभेदरहित विद्यालय, बालबालिकाका लागि विद्यालयको सहज पहुँच, जस्ता कार्यक्रमहरूको साथै विद्यालयको पूर्वाधार बिकास लगायतका कार्यक्रमहरू प्रभावकारी रुपमा सञ्चालन गरिने छ । यस गाउँपालिकामा सञ्चालनमा रहेका सामुदायिक अध्ययन केन्द्र, बालबिकास केन्द्र, आधारभुत र माध्यामिक विद्यालयहरूमा विद्यमान समस्या समधानको लागि अधिकारप्राप्त कार्यदल निर्माण गरि समस्याको पहिचान, उपर्युक्त विकल्प सहितको प्रतिवेदन प्राप्तपश्चात आगामी शैक्षिक वर्ष शुरु हुनु अगावै विद्यालय व्यवस्थापनको लागि आवश्यक कदम चालिने छ ।

१४. गाउँपालिकाभित्रका जनतालाई सुरक्षित खानेपानीको प्रवन्ध मिलाउनका लागि पहल गरिनेछ । खानेपानीको अभाव भएका वस्तीहरूमा स्वच्छ खानेपानीको सुविधा उपलब्ध गराउन, खानेपानीको सहज आपूर्तिको लागि विस्तृत परियोजना प्रस्ताव तयार गरि खानेपानी आयोजनाहरू सञ्चालन गर्न आवश्यक पहल गरिनेछ । खानेपानीको सहज व्यवस्थापनका लागि कुवा मर्मत, थप पाईपको व्यवस्था, फोहोरमैला व्यवस्थापन गर्ने, खानेपानीको शुद्धीकरण गरेर मात्र पिउने, सरसफाईमा ध्यान दिने संस्कारको विकास गर्ने तथा हरियाली विकासको नारालाई सार्थक बनाउन एक घर एक करेसावारीको कार्यक्रमका लागि प्रथमतः जनप्रतिनिधि तथा कर्मचारीको घरबाट सुविधा बिना र आम भैरवीवासीलाई मागको आधारमा व्यवस्था मिलाउन कृषि विकास शाखालाई कार्ययोजनासहित परिचालन गरिने छ ।

उपस्थित सम्पूर्ण महानुभावहरू,

१५. स्वस्थनै धन हो भन्ने मान्यतालाई आत्मसात गर्दै यस क्षेत्रमा स्वास्थ्य सेवा अभिवृद्धि गर्नेतर्फ पहल गरिनेछ । गाउँपालिका क्षेत्रभित्र रहेका स्वास्थ्य चौकीहरूको स्तरवृद्धिको पहल गर्नुका साथै स्वास्थ्यकर्मीको बसाईलाई टिकाइ राख्न उचित कार्यक्रमहरू सुरुवातका साथै एक वडा एक स्वास्थ्य चौकी स्थापनाभै सकेको र जनशक्ति तथा उपकरण व्यवस्थापनका लागि सरोकारवाला निकाय तथा स्वास्थ्य मन्त्रालयमा आवश्यक पहल गरिनेछ । नेपाल सरकारको नागरिक स्वास्थ्य विमा कार्यक्रम, 'म स्वस्थ मेरो गाउँपालिका स्वस्थ' जस्ता कार्यक्रमहरूलाई अगाडि ल्याइनेछ । गाउँपालिकालाई पूर्ण सरसफाईयुक्त बनाउनका साथै वाल मृत्युदर तथा मातृमृत्युदर घटाउन महिला स्वयंसेविकाहरू परिचालन, स्वास्थ्य कार्यकर्ताहरू परिचालन गर्न थप पहल गरिनेछ । युवा युवतीहरूको लागि यौन तथा एच.आइ.भि. एड्स शिक्षा, सरुवा रोगहरूको नियन्त्रणका लागि प्रचारप्रसार लगायतका कार्यक्रमहरू सञ्चालन गरिनेछ ।

१६ गाउँबस्तीमा रहेको मातृ तथा बाल्यकालिन कुपोषणको स्थितीलाई न्युनीकरण गर्न गाउँपालिकाका सातै वडा वडाहरूमा सघन कार्यक्रमहरू सञ्चालन गरिनेछ ।

१७. नेपाल सरकारले हरेक गाउँपालिकामा १५ शैयाको अस्पताल बनाउनेकार्यक्रम लिए अनुरूप यस गाउँपालिकामा १५ शैयाको अस्पताल निर्माण गर्न पूर्वाधार विकासका लागि यो वर्षमै कार्यक्रम अगाडि बढाईने छ ।

१८. स्वस्थ र शिर्जनशिल युवाका लागि खेलकुद विकासगर्न सम्भाव्यता अध्ययन गरि कम्तीमा एउटा बृहत खेल मैदान तथा कबर्ड हल निर्माण का लागि व्यवस्था मिलाईने र खेलकुद विकासका पूर्वाधार बनाउने कार्यलाई तिब्रता दिइनेछ । हरेक वर्ष विद्यालय स्तरीय खेलकुद, युवा खेलकुद प्रतियोगिता सञ्चालन गर्ने व्यवस्था मिलाईने छ ।

१९. सम्भव भएसम्म एकघर एक बैंक खाताको अवधारणा दिने, गाउँस्तरमा विभिन्न समुहमार्फत वचत गर्ने वानी बसाल्ने, ऋण लिएर लगानी गर्ने लगायतका कार्यमा सहजता ल्याउन स्थानीय

स्तरमा सहकारी समुहहरु गठन गर्ने नीति लिइनेछ । वचत वृद्धि, पुँजी निर्माण, ऋण परिचालन मार्फत आम भैरवीवासी जनताको जीवनस्तरमा सुधार गर्नेतर्फ पहल गरिनेछ । यसका लागि उद्देश्य मिले सहकारी तथा समुहलाई समायोजन गरिनेछ ।

२०. कार्यालयले आफै र आफ्नो मातहतका कार्यालयहरुमार्फत प्रवाह गर्ने सेवाको प्रभावकारिता, गुनासो व्यवस्थापन, सार्वजनिक सुनुवाई, सामाजिक परिक्षण, नागरिक वडापत्र, सूचनाको हकको प्रत्याभूति, पारदर्शिता, जवाफदेहिता, भ्रष्टाचार निवारणलगायतका कार्यहरुमार्फत सुशासन अभिवृद्धि गर्ने खालका कार्यहरुलाई उच्च प्राथमिकताका साथ कार्यान्वयन गर्दै लगिनेछ । हरेक कार्यालयले वार्षिक समिक्षा, सार्वजनिक सुनुवाई, सामाजिक परिक्षण तथा योजनाको हकमा श्रमदान बापतको रकम नगर्दै बैंक मौज्जात गरेपछि मात्र बैंक भौचर पेश गरेपछि सम्भौता प्रकृया अगाडि बढाईने छ ।
२१. यस गाउँपालिका तथा अन्तर्गत काम गर्ने कर्मचारीहरुलाई काम गर्ने खालको वातावरण सिर्जना गर्ने, प्रोत्साहन गर्ने तथा यस क्षेत्रमा कर्मचारी सधैं बस्ने, गाउँवासीको पीरमर्का सुन्ने, जनताको सेवाभाव जागृत गराउने र गाउँपालिकाका निर्णयहरुलाई अक्षरसः कार्यान्वयनमा ल्याउनका लागि तत्पर हुने अवस्थाको सिर्जना हुने वातावरण मिलाइनेछ ।
२२. युवाहरुलाई उपलब्ध स्रोत साधनको परिचालन गरी रोजगारी सिर्जनामार्फत गरिवी न्युनीकरण गर्ने, प्रधानमन्त्री रोजगारकार्यक्रमलाई प्रभावकारी रूपमा अगाडि बढाउनुका साथै युवाहरुलाई सिर्जनात्मक कार्यहरुमा उत्प्रेरित गर्ने, खेलकुदतर्फ प्रोत्साहन गर्ने खालका युवालक्षित कार्यक्रमहरु ल्याइने छ ।
२३. जलवायु परिवर्तनले विश्वलाईनै चुनौति दिइरहेको वर्तमान परिप्रेक्ष्यमा जलवायु परिवर्तनलाई तल्लो तहबाट नै सामना गर्ने खालका गतिविधीहरुलाई प्रोत्साहन गरिनेछ । जलवायु अनुकूलित विकास कार्यक्रमहरु सञ्चालन गरी हरित अर्थतन्त्रको प्रवर्द्धन गर्न पहल गरिनेछ । यसका लागि जलवायु परिवर्तनसँग सम्बन्धीत क्षेत्रमा कार्य गर्ने विभिन्न निकायसँग सहकार्य गरि अगाडि बढ्ने नीति अख्तियार गरिनेछ ।
२४. आर्थिक वर्षको अन्त्यमा आएर असारे विकास गर्ने परिपाटीको अन्त्य गर्दै यस वर्षलाई भैरवी गाउँपालिकाको बजेट कार्यान्वयन वर्षको रूपमा मनाइनेछ । यसको लागि आर्थिक वर्षको शुरुमा नै योजना बनाएर काम गर्न शुरु गर्ने र समयमा नै गाउँपालिकाका कार्यक्रमहरु सम्पन्न गरिनेछ । दोस्रो चौमासीक सम्म योजना सम्भौता र भूक्तानि नलिने उपभोक्ता समिति तथा निर्माण व्यवसायी(लाई भूक्तानी दिन गाउँपालिका बाध्य नहुने जानकारी दिईने छ ।
- २५) यस भैरवी गाउँपालिकाको न्यायिक समितिमा परेका उजुरीहरु मध्ये आर्थिकरूपले विपन्न र कुटपिटभै घरबाट निकालिएका बालबालिका, दलित, महिला, जेष्ठ नागरिक, अपाङ्गहरुको न्यायीक निरुपण र न्यायीक सम्पादन गाउँपालिकाद्वारा आशिंक कानुनी सहायता कोषको व्यवस्था गरिने छ ।

२५. अव म क्षेत्रगत रुपमा निम्नानुसारको नीति तथा कार्यक्रमहरु प्रस्तुत गर्न चाहन्छु ।

पूर्वाधार विकासतर्फ:

१. गाउँपालिका भित्रका प्रत्येक सडकहरुको विस्तृत परियोजना प्रतिवेदन तयार गरी सबै वस्तीलाई सडक सञ्जालबाट जोडन र वडा जोडने मुख्य सडकहरुको स्तरोन्नती गरिनेछ ।
२. स्थानीय सडकहरुलाई पर्यटकीय ऐतिहासिक सडकहरुमा वर्गिकरण गरिनेछ ।
३. आ.व. २०७६।०७७ मा वडा कार्यलय भवन निर्माणको कार्य अघि वढाईनेछ ।

आर्थिक विकासतर्फ :

१. प्राकृतिक स्रोत व्यवस्थाप तथा आर्थिक विकाश अभियानमा स्थानीय समुदायको सहभागितालाई प्रोत्साहन गरिनेछ ।
२. कृषि उत्पादन वृद्धिका लागि विउ विजन तथा यान्त्रिकरण सहुलियत पूर्ण साभेदारी कार्यक्रम मार्फत सहयोग गरिनेछ ।
३. दातृ संस्था गैरसरकारी संस्था प्रदेश र केन्द्र सरकारसंग समन्वय र सहकार्यमा कार्यक्रम संचालन गरिनेछ ।

सामाजिक विकासतर्फ:

१. शिक्षामा सबैको पहुच सुनिश्चित गर्न भर्ना अभियान संचालन गर्ने बालमैत्री विद्यालय स्थापना गर्ने घरमै पढाउने अभियान संचालन गरिनेछ साथै स्थानीय स्तरमै प्राविधिक उत्पादन गर्न प्राविधिक शिक्षालयहरु संचालन गरिनेछ ।
२. शिक्षक व्यवस्थापन कार्यविधि निर्माण गरि लागु गर्ने ।
३. लैंगिक समता तथा सामाजिक समावेशि करणका लागि सार्वजनिक सेवा, विकास तथा वितरण प्रणालीलाई सामाजिक न्यायको सिधान्तका आधारमा व्यवस्थित गरिनेछ ।
४. S E E परिक्षामा उत्कृष्ट नतिजा ल्याउने विद्यालयलाई सम्मान गरिनेछ ।
५. स्वास्थ्य सम्बन्धी निती निर्माण सेवा प्रवाह र जन चेतनाको लागि निजी तथा गैरसरकारी क्षेत्र संग समन्वय र साभेदारी गर्ने ।
६. सक्षम एवं जफावदेहि समन्वय अनुगमन र नियम संयन्त्र एवं प्रक्रियाद्वारा गुणस्तरीय स्वास्थ्य सेवा प्रवाह सुनिश्चित गर्ने ।
७. सुनौला हजार दिनका आमाहरुको स्वास्थ्य प्रवृद्धनका लागि बहुक्षेत्रीय पोषण आयोजना सु आहारा तथा अन्य स्वास्थ्य संग सम्बन्धीत गैरसरकारी संस्थाहरुसंगको साभेदारीमा पोषण कार्यक्रमलाई अझ सशक्त रुपमा समुदाय सम्म लैजाने ।
८. ग्रामिण स्वास्थ्य क्लिनिकहरुको लागि सम्बन्धीत वडाहरु मार्फत कम्तीमा ३ रोपनी जग्गा व्यवस्थापन गर्ने ।
९. गाउँघर क्लिनिकबाट प्रवाह गरिने स्वास्थ्य सेवालाई प्रभावकारी रुपमा प्रवाह गर्न कम्तीमा १ वडा १ गाउँघर क्लिनिक भवनका लागि जग्गा व्यवस्थापन गरि भवन निर्माण गरिने छ ।

१०. जेष्ठ नागरिकको स्वास्थ्य सेवाको अधिकारलाई सुनिश्चित गर्न गाउँगाउँमा एकीकृत घुमि स्वास्थ्य शिविर सञ्चालन गरिने छ ।
११. संस्थागत सुत्केरी हुने आमाहरूलाई पोषीलो खानेकुराको लागि सशर्त बाहेक गाउँपालिकाद्वारा प्रति आमा रु. १०००/- का दरले पोषण खर्च उपलब्ध गराइने छ ।
१२. महिला स्वास्थ्य स्वयं सेविकाहरूको प्रोत्साहन कार्यक्रम गाउँपालिकाद्वारा नै सञ्चालन गर्ने व्यवस्था मिलाइने छ ।
१३. जेष्ठ नागरिक सम्मान कार्यक्रम लाई अझबढी प्रभावकारी रूपमा सञ्चालन गरिने छ ।
१४. छोरी सम्मान कार्यक्रम अर्न्तगत दुई सन्तानसम्म छोरीलाई बालिकाको नाममा रु १०००/- को खाता खोल्ने छ ।

अन्त्यमा, भैरवी गाउँपालिकाको पहिचानको रूपमा रहेका श्रीस्थान, पञ्चदेवल, भैरवी, मालिका, ब्याउली भुवानथान पर्यटक आगमनको सम्भावना, छामघाट खोलाको पानि लिफ्ट प्रविधि बाट खानेपानी तथा सिंचाई, जडिबुटीको प्रचुरता, तिनै किसिमको हावा पानि पाईने भएकाले ठाँउ अनुसार फलफूल खेति, यहाँका धार्मिक सास्कृतिक धरोहरहरूको संरक्षण सम्वद्धन तथा विकासको लागि विशेष पहल कदम अगाडि बढाइनेछ ।

धन्यवाद !

पदमकुमारी बिष्ट

उपाध्यक्ष

गाउँपालिका दैलेख,
२०७६ आषाढ १० गते

उद्देश्य र कारण

भैरवी गाउँपालिकाको अर्थ सम्बन्धी प्रस्ताव लाई कार्यान्वयन गर्न केही कर, शुल्क र दस्तुर लगाउन लगाई राखेको लाई चालु राख्न हेरफेर गर्न आवश्यक भएकाले प्रस्तुत विधेयक पेश गर्न परेको हो ।

प्रस्तुत विषयको व्यवस्थाले राजश्व शुल्क, कर रदस्तुर को निर्धारण त्यस्तो कर दस्तुरको दर घटाउने, बढाउने व्यवस्थाको साथै सेवा दस्तुर पूर्वाधार करसडक निर्माण तथा सम्भार दस्तुर र सवारी साधन कर जग्गा रजिष्टेशन दस्तुर बन पैदावार शुल्क लगायतका शुल्क, दस्तुर, कर, सम्बन्धी व्यवस्थाहरु लाई समयानुकुल निर्धारण गरीएको छ ।

द्रष्टव्य: यो विधेयक अर्थ विधेयक हो ।

पदमकुमारी बिष्ट

उपाध्यक्ष, भैरवी गाउँपालिका, दैलेख

भैरवी गाउँपालिकाको अर्थ सम्बन्धी प्रस्ताव लाई कार्यान्वयन गर्न बनेको विधेयक २०७५

प्रस्तावना :

भैरवी गाउँपालिकाको आर्थिक वर्ष २०७५।०७६ कोअर्थ सम्बन्धी प्रस्तावलाई कार्यान्वयन गर्नको निमित्त स्थानिय कर तथा शुल्क संकलन गर्ने, दिने तथा आय संकलनको प्रशासनिक व्यवस्था गर्न बाञ्छनिय भएकाले,

नेपालको संविधान को धारा २८८को उपधारा (२) बमोजिम भैरवी गाउँसभाले यो ऐन बनाएको छ ।

१) सक्षिप्त नाम र प्रारम्भ :

(१) यो ऐन को नाम “आर्थिक ऐन २०७५” रहेको छ ।

(२) यो ऐन २०७५ साल श्रावण १ गते देखि भैरवी गाउँपालिका क्षेत्रमा लागु हुने छ ।

२) सम्पति कर :

गाउँपालिका क्षेत्र भित्र अनुसूची १ बमोजिम एकिकृत सम्पति कर घरजग्गा कर लगाईने र असुलउपर गरीने छ ।

३) भूमिकर :-

मालपोत) गाउँपालिका क्षेत्र भित्र अनुसूची (२) बमोजिम भूमिकर मालपोत लगाईने र असुलउपर गरीने छ ।

४) घरबहाल कर :

गाउँपालिका क्षेत्र भित्र कुनै व्यक्ति वा संस्थाले भवन घर पसल ग्यारेज गोदाम टहरा छप्पर जग्गा वा पोखरी पूरै वा आंशिक तवरले बहालमा लिएको मा अनुशुचि ३ बमोजिम घर जग्गा बहाल कर लगाईने र असुल उपर गरीने छ ।

५) बयबसाय कर वा दर्ता शुल्क :

गाउँपालिका क्षेत्र भित्र व्यापार व्यावसाय वा सेवामा पुँजिगत लगानि र आर्थिक कारोवारो का आधार मा अनुसूची ४ बमोजिम कर वा दर्ता शुल्क लगाईने रअसुलउपर गरीने छ ।

६) जडिबुटि, कबाडि र जिब जन्तु कर :

गाउँपालिका क्षेत्र भित्र कुनै व्यक्ति वा संस्था ले उन खोटो जटिबुटि बनकस,कवाडिमाल र प्रचलित कानुनले निषेध गरेको जिब जन्तु बाहेक का अन्य मृत वा मारीएका जिब जन्तुका हाड सिंड प्वाख,छाला जस्ता वस्तु को व्यावसायिक कारोबारोगरे बापत अनुसूची ५ बमोजिमको कर लगाईने रअसुल उपर गरीने छ ।

७) सवारी साधन कर :

गाउँपालिका क्षेत्र भित्र दर्ता भएका सवारी साधनमा अनुसूची ६ बमोजिम सवारी साधन कर लगाईने र असुल उपर गरीने छ । तर प्रदेश कानुन स्विकृत भई सो कानुनमा व्यवस्था भइको अवस्थामा सोहि बमोजिम हुने छ ।

८) बिज्ञापन कर :

गाउँपालिका क्षेत्र भित्र हुने सबै व्यवसायिक बिज्ञापनमा अनुसूची ७ बमोजिम बिज्ञापन कर लगाईने रअसुल उपर गरीने छ । तर प्रदेश कानुन स्वीकृत भई सो कानुनमा अन्यथा व्यवस्था भएको अवस्थामा सोहि बमोजिम हुने छ ।

९) मनोरञ्जन कर :

गाउँपालिकन क्षेत्र भित्र हुने मनोरञ्ज ब्यवसायमा अनुसूची ८ बमोजिम ब्यवसाय कर लगाईने र असुल उपर गरिने छ । तर प्रदेश कानुन स्वीकृत भई सो कानुन कानुनमा अन्यथा व्यवस्था भएको अवस्थामा सोहि बमोजिम हुने छ ।

१०) बहाल विरौटि शुल्क :

गाउँपालिका क्षेत्र भित्र हुने आफूले निर्माण, रेख देख वा सञ्चालन गरेका अनुसूची ९ मा उल्लेख भए अनुसार हाट बजार वा पशलमा सोहि अनुसूचीमा भएकोव्यवस्था अनुसार बहाल विरौटि शुल्क लगाईने र असुल उपर गरिने छ ।

११) पार्किङ्ग शुल्क : गाउँपालिका क्षेत्र भित्र कुनै सवारिसाधन लाई पार्किङ्ग उपलब्ध गराए बापत

अनुसूची १० बमोजिम पार्किङ्ग शुल्क लगाईने र असुल उपर गरिने छ ।

१२) टेकिङ कोयोकिङ, क्यानोईड, जिमफ्लाएर र र्याफ्टिङ, शुल्क :

गाउँपालिका ले आफ्नो क्षेत्र भित्र टेकिङ कोयोकिङ, क्यानोईड, जिमफ्लाएर र र्याफ्टिङ, बन्जी, जम्पीङ, सेवा वा व्यवसाय सञ्चालन गरे बापत अनुसूची ११ बमोजिम शुल्क लगाईने र असुल उपर गरीने छ ।

१३) सेवा शुल्क दस्तुर :

गाउँपालिका ले निर्माण, सञ्चालन वा व्यवस्थापन गरेका अनुसूची १२ मा उल्लेखित स्थानिय पूर्वाधार र उपलब्ध गराईएको सेवामा सेवा ग्राहि बाट सोहि अनुसूचीमा व्यवस्था भए अनुसार शुल्क लगाईने र असुल उपर गरिने छ ।

१४) पर्यटन शुल्क :

गाउँपालिका ले आफ्नो क्षेत्र भित्र प्रवेश गर्ने पर्यटक लाई अनुसूची १३ मा उल्लेखित दरमा पर्यटन शुल्क लगाईने र असुल उपर गरिने छ ।

१५) कर छुट :

यस ऐन बमोजिम कर तिर्ने दायित्व भएका व्यक्ति वा संस्थालाई कुनै पनि किसिमको कर छुट दिईने छैन ।

१६) कर तथा सञ्चालन सम्बन्धी कार्यविधि :

यो ऐनमा भएको व्यवस्था अनुसार कर तथा शुल्क संकलन सम्बन्धी कार्यविधि गाउँपालिकाले तोके बमोजिम, अनुसार हुने छ ।

अनुसूची १

(दफा २ संग सम्बन्धीत)

गाउँपालिकाले लगाउने सम्पति कर

क्र.स.	सम्पतिको प्रकार	करको दर	कै.
१	रु १ देखि ३ लाख सम्मको	१००।	बर्षिक
२	रु ३ लाख देखि ५ लाख सम्मको	२००।	”
३	रु ५ लाख देखि १० लाख सम्मको	३००।	”
४	रु १० लाख देखि १५ लाख सम्मको	४००।	”
५	रु १५ लाख देखि २० लाख सम्मको	५००।	”
६	रु २० लाख देखि २५ लाख सम्मको	७५०।	”
७	रु २५ लाख देखि ३५ लाख सम्मको	१२५०।	”
८	रु ३५ लाख देखि ५० लाख सम्मको	२०००।	”
९	रु ५० लाख देखि माथिको	३०००।	”

cfj = @)&^÷)&& sf]afliif\$ offhgf tyf sfoqnd

१.२	जग्गा को मूल्यांकन		
(क)	मुख्य बाटोले छोएको खेतहरु	प्रति रो.रु २०	बर्षिक
(ख)	वडाकार्यालय जोड्ने बाटोले छोएको खेत । पाखो हरु	„ १५	„
(ग)	बटोले नछोएका खेत बारी हरु	„ १०	बर्षिक
(घ)	मलपोत रजिष्टेशन थैलि	„ ५	„

तर एकिकृत सम्पतिकर सम्बन्धी कार्यविधि पारीत भई एकिकृत सम्पति कर प्रणालि लागु भएपछि घरजग्गा तथा सम्पति कर सम्बन्धी यो विद्येयकमा भएको ब्यवस्था स्वतः खारेज हुनेछ ।

अनुसूची २

(दफा ३ संग सम्बन्धीत)

गाउँपालिकाले लगाउने भूमिकर (मालपोत)

क्र.स.	जग्गाको प्रकार	करको दर	कै.
१	मुख्य सडक ले छोएको खेत पाखो	१० ।	प्रति रोपनि
२	बटोले नछोएको खेत पाखो	७ ।	„

अनुसूचि-३

(दफा ४ संग सम्बन्धीत)

गाउँपालिकाले लगाउने बहालकर

क्र.स.	बहालकर प्रकार	करको दर	कै.
१	घरबहाल कर	१० प्रतिशत	बार्षिक

अनुसूचि-४

दफा ५ संग सम्बन्धीत

गाउँपालिकाले लगाउने ब्याबसाय दर्ता तथा नविकरण शुल्क

(क) ब्यबसाय दर्ता तथा नविकरण शुल्क

क्र.स.	ब्याबसायको प्रकार	दर्ता शुल्क	नविकरण शुल्क
१	चिया नास्ता पशल	रु २००।	रु १००।
२	खाना खाजा पशल	रु ५००।	रु २५०।
३	खाद्य,किराना पशल	रु ५००।	रु २५०।
४	काँचो,कपडा पशल	रु ८००।	रु ४००।

cfj = @)&^÷)&& sf]aflif\$ of]hg tyf sfo&nd

५	फेन्सी पशल	रु ६००।	रु ३००।
६	हार्डवेयर पशल	रु १०००।	रु ५००।
७	भाँडा पशल	रु ८००।	रु ४००।
८	औषधि पशल	रु १०००।	रु ५००।
९	एग्रोभेट	रु ५००।	रु २५०।
१०	मदिरा पशल	रु २०००।	रु १०००।
११	अन्य	रु ५००।	रु २५०।

घरेलु तथा साना उद्योग दर्ता तथा नविकरण शुल्क

क्र.स.	व्यवसायको प्रकार	दर्ता शुल्क	नविकरण शुल्क
१	स.मिल	रु १०००।	रु ५००।
२	फर्निचर उद्योग	रु ५००।	रु २५०।
३	ग्रिल	रु ५००।	रु २५०।
४	कुटानि,पिसानि मिल	रु ५००।	रु २५०।
५	वाटर टरभाईन	रु ५००।	रु २५०।
६	ब्लक उद्योग	रु ५००।	रु २५०।
७	ईट्टा उद्योग	रु ५००।	रु २५०।
८	जुता उद्योग	रु २००।	रु १००।
९	सप्लायर्स	रु २०००।	रु १०००।
१०	ईन्स्टिच्युट	रु १०००।	रु ५००।
११	अन्य	रु ५००।	रु २५०।

अनुसूचि-५

दफा ६ संग सम्बन्धीत

गाउँपालिकाले लगाउने जडिबुटि, कवाडि र जीबजन्तु कर

क्र.स.	करको प्रकार	करको दर	कै
१	गैरकाष्ठ बन पैदावार जटिबुटी कारोबारोमा	१।	प्रतिशत
२	खोटो, बनकस, कवाडि माल कारोबारो गरेबापत, प्रति रु १०००।- मा	१।	”

cfj= @)&^÷)&& sf]afliif\$ offhgf tyf sfo&nd

३	प्रचलित कानून ले निषेध गरे देखि बाहे क अन्य मृत जिव जन्तुको हाड,सिँड, प्वाख,छालामा प्रति कारो वारो रु १०००।	१।	”

अनुसूचि ६

(दफा ७ संग सम्बन्धीत)

गाउँपालिकाले लगाउने सवारी साधन कर

क्र.स.	सवारी साधनको प्रकार	करको दर	कै
१	सवारी दर्ता तथा वार्षिक सवारी कर	प्रदेश सरकारले संकलन गरी वाडफाइ गर्ने	

अनुसूचि ७

(दफा ८ संग सम्बन्धीत)

गाउँपालिका ले लगाउने बिज्ञापन कर

क्र.स.	बिज्ञापनको प्रकार	करको दर	कै
१	जुनसुकै स्थानमा व्यवसाय राखि गा.पा.क्षेत्रमा बिज्ञापन ब्यानर, तथा अस्थायी समानको प्रयोग प्रति बर्ग फिट	२०।	प्रतिशत
२	जुनसुकै स्थानमा व्यावसाय राखि गा.पा. क्षेत्रमा परिचय पाटी राखेको प्रति बर्ग फिट	१०।	”

अनुसूचि-८

(दफा ९ संग सम्बन्धीत)

गाउँपालिका ले लगाउने मनोरञ्जनकर

क्र.स.	मनोरञ्जनको प्रकार	करको दर	कै

अनुसूचि ९
(दफा १० संग सम्बन्धीत)

गाउँपालिकाले लगाउने बहाल विरौटि शुल्क

क्र.स.	बहाल विरौटिको प्रकार	शुल्कको दर	कै
१	गा.पा. क्षेत्र भित्रका सार्वजनिक स्थल, ऐलानि जग्गा, वा बाटोको छेउमा अस्थायि ब्यावसाय गर्न दिएबापत बाषिक विरौटि ।	बर्गफिट प्रतिशत	५ ।

अनुसूचि-१०
(दफा ११ संग सम्बन्धीत)

गाउँपालिकाले लगाउने पार्किङ शुल्क

क्र.स.	सवारी साधनको प्रकार	पार्किङ शुल्क	कै

अनुसूचि ११
(दफा १२ संग सम्बन्धीत)

गाउँपालिकाले लगाउने ट्रेकिङ, कोयोकिङ, क्यानोईङ्ग, बन्जी, जम्पीङ्ग, जिमफ्लायर, रयाफ्टीङ्ग, शुल्क

क्र.स.	ट्रेकिङ, कोयोकिङ, क्यानोईङ्ग, बन्जी, जम्पीङ्ग, जिमफ्लायर, रयाफ्टीङ्ग, शुल्कको प्रकार	शुल्कको दर	कै

अनुसूचि १२
(दफा १३ सम्बन्धीत)

गाउँपालिकाले लगाउने सेवा शुल्क, दस्तुर

क्र.स.	सेवाको प्रकार	शुल्क दस्तुरको दर	कै
१	आन्तरीक सिफारिस दस्तुर	१००।	
२	सम्पति मूल्यांकन सिफारिस प्रतिहजार	१।	
३	बाह्य सिफारिस दस्तुर	२००।देखि प्रकृति अनुसार	
४	म्याद नाघिआएका घटनादर्ता दस्तुर	१००।	
५	प्रतिलिपि घटना दर्ता दस्तुर	२१०।	
६	नेपाली नागरिकता प्रमाणपत्र -वंशज सिफारिस	१०० ।	

cfj= @)&^÷)&& sf]afllif\$ offhgf tyf sfo&nd

७	नेपालिनागरिकता प्रमाणपत्र - बिबाहित,अंगिकृत र अंगिकृत सिफारिस	५००।	
८	बैदेसिक रोजगार प्रयोजनार्थ नाता प्रमाणित	१००।	
९	सगोल प्रमाणित	१५०।	
१०	अंशियार प्रमाणित	२००।	
११	साना उद्योग सञ्चालनका लागि सिफारिस	२५०।	
१२	मझौला उद्योग सञ्चालनका लागि सिफारिस	५००।	
१३	ठुला उद्योग सञ्चालनका लागि सिफारिस	१५००।	
१४	उद्योग व्यवसायको लगत कट्टा र नामसारी	३००।	
१५	संस्था दर्ता सिफारिस	१००।	
१६	छुट दर्ता सिफारिस	५००।	
१७	चारकिल्ला प्रमाणित	२००।	
१८	डिलरसिप सिफारिस	१०००।	
१९	धरा बिजुलि जडान सिफारिस	१००।	
२०	धारा बिजुलि नामसारी सिफारिस	१००।	
२१	घरबाटो प्रमाणित	१००	
२२	सडक बाटो प्रमाणित	५००।	
२३	नाता प्रमाणित	२००।	
२४	जन्म प्रमाणित	१००।	
२५	करचुक्ता प्रमाणित	१००।	
२६	बिबाहित अबिबाहीत प्रमाणित	१००।	
२७	दुबै एकै भएको प्रमाणित	१००।	
२८	सगोल प्रमाणित	२००।	
२९	अंशियार प्रमाणित	२००।	
३०	जग्गा नामसारी सिफारिस	मुख्य सडक ४०० रअन्य२००।	
३१	योजना जाँचपास तथा फर फारक सिफारिस बाह्य र आन्तरीक	२००। १००।	
३२	नगरीकता अनुसूचि	२०।	

अनुसचि १३

(दफा १४ संग सम्बन्धीत)

गाउँपालिका ले लगाउने पर्यटन शुल्क

क्र.स.	पर्यटनको प्रकार	शुल्कको दर	कै

भैरवी गाउँपालिकाको चौथो गाउँसभाका अध्यक्षज्यू,

उपस्थित सम्पूर्ण गाउँसभाका सदस्यहरु,

सम्पूर्ण राष्ट्रसेवक कर्मचारीहरु

पत्रकार मित्र तथा

उपस्थित महानुभावहरु,

अब म यस भैरवी गाउँपालिकाको आ.ब. २०७६।०७७ को बजेट प्रस्तुत गर्ने अनुमति चाहन्छु ।

≠ आ.ब. २०७६।०७७ मा यस गाउँपालिकाको बित्तिय समानिकरण तर्फ रु८८७०००००।

≠ शसत अनुदानतर्फ रु १४९६०००००।

≠ राजश्व बाँडफाँडतर्फ रु. ७०७०००००।

≠ प्रदेश सरकार बाट बित्तिय समानिकरण तर्फ रु. १०१२१०००।

≠ सञ्चीत कोष को मौज्दात रु. ३६६०००००।

≠ आन्तरीक आमदानि रु. २१०००००। तथा

≠ प्रदेश सरकार बाट राजश्व बाँडफाँड बाट प्राप्त रु. ५९८०००।

≠ गरि कुल जम्मा :३५८४१९०००।

यस को पूर्ण ब्याख्या प्रस्तुत गर्न चाहन्छु ।

भैरवी गाउँपालिका
आ.ब. ०७६/०७७ को राजश्व बाँडफाँड तर्फको
आम्दानी तथा खर्चको अनुमानित वितरण

क्र.सं.	खर्च शीर्षक	खर्च शीर्षक संकेत	रकम	विनियोजन गर्नु पर्ने
१	कर्मचारी पारिश्रमिक	२११११	१५००००००	
२	पदाधिकारी पारिश्रमिक	२१११२	४८५००००	
३	पोशाक भत्ता	२११२१	६०००००	
४	स्थानीय भत्ता	२११३१	३००००००	
५	महंगी भत्ता	२११३२	१००००००	
६	फिल्ड भत्ता	२११३३	५०००००	
७	बैठक भत्ता	२११३४	१००००००	
८	अन्य भत्ता	२११३९	३०००००	
९	पदाधिकारी बैठक भत्ता	२११४१	२५०००००	
११	कर्मचारी कल्याण कोष	२१२१४	५०००००	
१२	पानी तथा बिजुली	२२१११	६०००००	
१३	संचार	२२११२	१००००००	
१५	ईन्धन पदाधिकारी	२२२११	१५०००००	
१६	ईन्धन कर्मचारी	२२२१२	१००००००	
१७	सवारी साधन मर्मत	२२२१३	१५०००००	
१८	सवारी साधन विमा तथा नवीकरण	२२२१४	५०००००	
१९	मसलन्द तथा कार्यालय सामग्री खर्च	२२३११	५००००००	
२०	पत्रपत्रिका,छपाई तथा सूचना प्रकाशन	२२३१५	१२०००००	
२१	सेवा र परामर्श खर्च	२२४११	६००००००	
२२	सूचना प्रणाली तथा सफ्टवेर संचालन खर्च	२२४१२	१००००००	

cfj = @)&^÷)&& sf]afllif& of]hg tyf sfo&nd

२३	करार सेवा शुल्क	२२४१३	८०००००	
२४	कर्मचारी तालिम खर्च	२२५११	१५०००००	
२५	सीप विकास तथा जनचेतना तालिम तथा गोष्ठी सम्बन्धी खर्च	२२५१२	८०००००	
२६	कार्यक्रम खर्च	२२५२२	१८०००००	
२७	अनुगमन मुल्यांकन खर्च	२२६११	२००००००	
२८	दैनिक भ्रमण खर्च	२२६११	३००००००	
२९	सरुवा भ्रमण खर्च	२२६१२	६०००००	
३०	विविध खर्च	२२७११	५००००००	
३१	सभा संचालन खर्च	२२७२१	५०००००	
३२	आर्थिक सहायता(विपन्न नागरीक औषधि उपचार, चन्दा तथा पुरस्कार)	२५३१५	२००००००	
३३	घर भाडा	२८१४२	१००००००	
३४	सवारी साधन तथा मेशिन औजार भाडा	२८१४३	१००००००	
३५	भैपरी आउने चालु खर्च	२८९११	१००००००	
३६	कर्मचारी प्रोत्साहन		११५००००	
	जम्मा चालु खर्च		७०७०००००	

अन्तर सरकारी वितीय हस्तान्तरण

स्थानिय तह

आर्थिक वर्ष २०७६/०७७

रु. हजारमा

शिर्षक/जिल्ला/कार्यक्रम

जम्मा

२६३३२३	शसर्त अनुदान			१४,९६,००
३०८००१०४	राष्ट्रिय ग्रामिण तथा नवीकरण (३०८००१०४)			११,५९
३१२०१०११	कृषि विभाग (३१२०१०११)			५,००
२.७.१५.१९	सहकारी सिंचाई साना सिंचाई मर्मत सम्भार तथा निर्माण	नेपाल सरकार	नगद	५,००
३१२०११०५	केन्द्रिय कृषि प्रयोगशाला कार्यक्रम (३१२०११०५)			५,००
२.७.१५.१८	माटो परिक्षण गरी सुधारको लागि सामग्री प्रविधि वितरण/हस्तान्तरण नेपाल सरकार	नेपाल सरकार	नगद	२,००
२.७.१५.२२	भकारो सुधार कार्यक्रम	नेपाल सरकार	नगद	३,००
३१२०२१०२	पशु स्वास्थ्य रोग तथा क्वारेन्टाइन कार्यक्रम (३१२०२१०२)			४,०५
२.७.१८.४	विभिन्न खोपहरु लगाय बापत भ्याक्सीनेटरलाई पारिश्रमिक	नेपाल सरकार	नगद	१,२५
२.७.१८.५	पशु स्वास्थ्य व्यवस्थापनको औषधि विवरण	नेपाल सरकार	नगद	१,४५
२.७.१८.६	वर्ड फ्लु रोग लगायत अन्यरोगहरुको नियन्त्रणको लागि बैठक तथा नमुना संकलन गरी पठाउने तथा प्रदेश संघमा रिपोर्टिङ गर्ने नेपाल सरकार	नेपाल सरकार	नगद	७५
२.७.१८.७	पशुपंक्षी तथा मत्स्य उपचार सेवा	नेपाल सरकार	नगद	६०
३१२०२१०३	पशुपंक्षी स्रोत व्यवस्थापन तथा प्रवर्द्धन कार्यक्रम (३१२०२१०३)			
२.७.१८.३	तरल नाइट्रोजन ढुवानी भण्डारण वितरण तथा व्यवस्थापन	नेपाल सरकार	नगद	२.४०
३४३२०२१०२	खेलकुद विकास कार्यक्रम (३४३२०२१०२)			१००
६.२.२.११३	राष्ट्रपति रनिङ्ग सिल्ड प्रतियोगिता (स्थानियस्तर)	नेपाल सरकार	नगद	१,००
३५००००१४	सबैका लागि शिक्षा- आधारभुत तह (३५००००१२)			४,१६,३६
१.१.१.६७	आधारभुत तहका स्वीकृत दरबन्दीका शिक्षक, राहत अनुदान शिक्षकका लागि तलब भत्ता अनुदान (विशेष शिक्षा परिषद् अर्न्तगतमन शिक्षक/कर्मचारी, प्राविधिक धारका समेत	नेपाल सरकार	नगद	४,१६,३६

३५००००१५ माध्यमिक तह (३५००००१५)				९४,२१
१.१.३.४	माध्यमिक तहका स्वीकृत दरबन्दीका शिक्षक, राहत अनुदान शिक्षकका लागि तलव भत्ता अनुदान (विशेष शिक्षा परिषद् अन्तर्गतका शिक्षक/कर्मचारी, प्राविधिक धारका प्रशिक्षकसमेत)	नेपाल सरकार	नगद	९४,२१
३५०००००१ विद्यालय क्षेत्र विकास कार्यक्रम-जिल्लास्तर (३५०००००१)				८,८१,८७
१.१.४.१	प्रारम्भिक बालविकास सकाहरुको पारिश्रमिक तथा विद्यालय कर्मचारी अनुदान व्यवस्थापन	नेपाल सरकार	नगद	४०, ०३
१.१.४.१	प्रारम्भिक बाल विकास सहजकर्ताहरुको पारिश्रमिक तथा विद्यालय कर्मचारी व्यवस्थापन	एस.एस.डि.पि	सोधभर्ना हुने अनुदान	६,३८
१.४.१.१	प्रारम्भिक बाल विकास कार्यक्रमको पारिश्रमिक तथा विद्यालय कर्मचारी व्यवस्थापन	एस एस डि पि	सोधभर्ना हुने ऋण	११.३४
११.१.२.१	विद्यालय भौतिक पुर्वाधार अनुदान	नेपाल सरकार	नग	२,०१,६९
११.१.२.१	विद्यालय भौतिक पुर्वाधार अनुदान	एस एस डि पि	सोधकर्ता भर्ना हुने	३२.१६
११.१.२.१	विद्यालय भौतिक पुर्वाधार अनुदान	एस एस डि पि	सोधकर्ता भर्ना ऋण	५७.१७
२.४.६.१	सार्वजनिक विद्यालयका विद्यार्थीहरुका लागि निशुल्क पाठ्यपुस्तक अनुदान	नेपाल सरकार	नगद	२१.१५
२.४.६.१	सार्वजनिक विद्यालयका विद्यार्थीहरुका लागि निशुल्क पाठ्यपुस्तक अनुदान	एस एस डि पि	सोधकर्ता हुने अनुदान	३.३७
२.४.६.१	सार्वजनिक विद्यालयका विद्यार्थीहरुका लागि निशुल्क पाठ्यपुस्तक अनुदान	एस एस डि पि	सोधकर्ता हुने ऋण	५.१९
२.७.१३.१०	विद्यालय संचालन तथा व्यवस्थापन अनुदान	नेपाल सरकार	नगद	१३.७९
२.७.१.१३.१०	विद्यालय संचालन तथा व्यवस्थापन अनुदान	एस.एस.डि.पी.	सोधकर्ता हुने अनुदान	२.२०
२.७.१३.१०	विद्यालय संचालन तथा व्यवस्थापन अनुदान	एस.एस.डि.पी	सोधभर्ना हुने ऋण	३.१९
२.७.१३.११	शैक्षिक पहुँच सुनिश्चितता, अनौपचारिक तथा वैकल्पिक शिक्षा कार्यक्रम (परम्परागत विद्यालय, वैकल्पिक विद्यालय, साक्षरता र निरन्तर शिक्षाका कार्यक्रम समेत)	नेपाल सरकार	नगद	७,६२

cf=j = @)&^÷)&& sf]afliif\$ of]hg tyf sfoqnd

२.७.१३.११	शैक्षिक पहुँच सुनिश्चितता, अनौपचारिक तथा वैकल्पिक शिक्षा कार्यक्रम(परम्परागत विद्यालय, वैकल्पिक विद्यालय, साक्षरता र निरन्तर शिक्षाका कार्यक्रम समेत)	एस.एस.डि.पी	सोधकर्ता हुने अनुदान	१,२२
२.७.१३.११	शैक्षिक पहुँच सुनिश्चितता, अनौपचारिक तथा वैकल्पिक शिक्षा कार्यक्रम(परम्परागत विद्यालय, वैकल्पिक विद्यालय, साक्षरता र निरन्तर शिक्षाका कार्यक्रम समेत)	एस.एस.डि.पी	सोधभर्ना हुने ऋण	२,१६
२.७.१३.१३	विद्यालय शैक्षिक गुणस्तर सुदृढिकरण एवं कार्यसम्पादनमा आधारित प्रोत्साहन अनुदान	नेपाल सरकार	नगद	२०,६८
२.७.१३.१३	विद्यालय शैक्षिक गुणस्तर सुदृढिकरण एवं कार्यसम्पादनमा आधारित प्रोत्साहन अनुदान	एस.एस.डि.पि	सोधभर्ना हुने अनुदान	३,३०
२.७.१३.१३	विद्यालय शैक्षिक गुणस्तर सुदृढिकरण एवं कार्यसम्पादनमा आधारित प्रोत्साहन अनुदान	एस.एस.डि.पि	सोधभर्ना हुने ऋण	५,८६
२.७.१३.८	प्रति विद्यार्थी लागतका आधारमा शिक्षण सिकाई सामग्री एवं कक्षा ८ को परिक्षा व्यवस्थापन अनुदान	नेपाल सरकार	नगद	१३,५१
२.७.१३.८	प्रति विद्यार्थी लागतका आधारमा शिक्षण सिकाई सामग्री एवं कक्षा ८ को परिक्षा व्यवस्थापन अनुदान	एस.एस.डि.पी	सोधभर्ना हुने अनुदान	२,१५
२.७.१३.८	प्रति विद्यार्थी लागतका आधारमा शिक्षण सिकाई सामग्री एवं कक्षा ८ को परिक्षा व्यवस्थापन अनुदान	एस.एस.डि.पी	सोधभर्ना हुने ऋण	३,८३
७.२.१.१	सार्वजनिक विद्यालयमा अध्ययनरत विद्यार्थीहरूका लागि छात्रवृत्ती(आवासिय तथा गैर आवासिय)	नेपाल सरकार	नगद	१५,४०
७.२.१.१	सार्वजनिक विद्यालयमा अध्ययनरत विद्यार्थीहरूका लागि छात्रवृत्ती(आवासिय तथा गैर आवासिय)	एस.एस.डि.पी	सोधभर्ना हुने अनुदान	२,२२
७.२.१.१	सार्वजनिक विद्यालयमा अध्ययनरत विद्यार्थीहरूका लागि छात्रवृत्ती(आवासिय तथा गैर आवासिय)	एस.एस.डि.पी	सोधभर्ना हुने ऋण	४,७६
३६५०११०१	ग्रामिण जलस्रोत व्यवस्थापन परियोजना (३६५०११०१)			२,७१,९७
११.४.१५.१.१	सिँचाई तथा बहुउपयोगी आयोजना (ग्रामिण जलस्रोत व्यवस्थापन परियोजना २०७६/०७७)	नेपाल सरकार	नगद	१,७६
११.४.१५.१.१	सिँचाई तथा बहुउपयोगी आयोजना (ग्रामिण जलस्रोत व्यवस्थापन परियोजना २०७६/०७७)	फिनल्याण्ड	संयुक्त सोभै भुक्तानि अनुदान	९,२४
११.४.१६.१.१	खानेपानी संरचना निर्माण, सुधार तथा स्तरोन्नती (ग्रामिण जलस्रोत व्यवस्थापन परियोजना २०७६/०७७)	नेपाल सरकार	नगद	२२,४६
११.४.१६.१.१	खानेपानी संरचना निर्माण, सुधार तथा स्तरोन्नती (ग्रामिण जलस्रोत व्यवस्थापन परियोजना २०७६/०७७)	फिनल्याण्ड	संयुक्त सोभै भुक्तानि अनुदान	१,१७,९०

cfj = @)&^÷)&& sf]aflif\$ of]hg tyf sfo&nd

११.४.२२.२.१	सुधारिएको पानिघट्ट तथा सुधारिएको चुल्हो सहयोग (ग्रामिण जलस्रोत व्यवस्थापन परियोजना २०७६/०७७)	नेपाल सरकार	नगद	४५
११.४.२२.२.१	सुधारिएको पानिघट्ट तथा सुधारिएको चुल्हो सहयोग(ग्रामिण जलस्रोत व्यवस्थापन परियोजना २०७६/०७७)	फिनल्याण्ड	संयुक्त सोभै भुक्तानि अनुदान	३,३५
११.४.२२.३.१	जीविकोपार्जन सम्बन्धि पूर्वाधार सहयोग (Polyhouse, Collection center, Rustichouse, Coldstore, etc.) (ग्रामिण जलस्रोत व्यवस्थापन परियोजना २०७६/७७)	नेपाल सरकार	नगद	९६
११.४.२२.३.१	जीविकोपार्जन सम्बन्धि पूर्वाधार सहयोग (Polyhouse, Collection center, Rustichouse, Coldstore, etc.) (ग्रामिण जलस्रोत व्यवस्थापन परियोजना २०७६/७७)	फिनल्याण्ड	संयुक्त सोभै भुक्तानी अनुदान	५.०४
२.४.१.१.१	ग्रामिण जलस्रोत व्यवस्थापन परियोजना संचालनको लागि गाउँपालिकाको लागि कार्यालय खर्च	नेपाल सरकार	नगद	१.००
२.४.१.१.१	ग्रामिण जलस्रोत व्यवस्थापन परियोजना संचालनको लागि गाउँपालिका परियोजना सहयोग ईकाईका (RMSU) कर्मचारीहरुको समिक्षा, बैठक, भ्रमण तथा कार्यालय संचालन खर्च	नेपाल सरकार	नगद	१,००
२.४.१.१.२	जीविकोपार्जन सम्बन्धि पूर्वाधार सहयोग (Polyhouse, Collection center, Rustichouse, Coldstore, etc.) (ग्रामिण जलस्रोत व्यवस्थापन परियोजना २०७६/७७)	फिनल्याण्ड	संयुक्त सोभै भुक्तानी अनुदान	२,००
२.६.४.१	ग्रामिण जलस्रोत व्यवस्थापन परियोजना अर्न्तगतको जिविकोपार्जन, आयआर्जन तथा सहकारी सम्बन्धी तालिम, गोष्ठि तथा अवलोकन भ्रमण आदी समेत	नेपाल सरकार	नगद	३.१२
२.६.४.१	ग्रामिण जलस्रोत व्यवस्थापन परियोजना अर्न्तगतको जिविकोपार्जन, आयआर्जन तथा सहकारी सम्बन्धी तालिम, गोष्ठि तथा अवलोकन भ्रमण आदी समेत	फिनल्याण्ड	संयुक्त सोभै भुक्तानी अनुदान	१६.३७
२.७.२५.१.१	गाउँपालिका जलस्रोत अधिकृत खर्च	नेपाल सरकार	नगद	१,५३
२.७.२५.१.१	गाउँपालिका जलस्रोत अधिकृत खर्च	फिनल्याण्ड	संयुक्त सोभै भुक्तानी अनुदान	१,५३
२.७.२५.१.२	परियोजनाको कार्यक्त्तम संचालनको लागि सहयोगी संस्था/व्यक्ति परिचालन	नेपाल सरकार	नगद	८,०६
२.७.२५.१.२	परियोजनाको कार्यक्त्तम संचालनको लागि सहयोगी संस्था/व्यक्ति परिचालन	फिनल्याण्ड	संयुक्त सोभै भुक्तानी अनुदान	३९.८३

cf:j = @)&^÷)&& sf]afliif\$ offhgf tyf sfoqnd

२.७.३५.१.३	ग्रामिण जलस्रोत व्यवस्थापन परियोजना सम्बन्धी गाउँपालिका तथा नगरपालिका स्तरमा गरिने क्षमता विकास / अनुगमन तथा मुल्याङ्कन क्रियाकलापहरु जस्तै तालिम गोष्ठी, अवलोकन भ्रमण आदी	नेपाल सरकार	नगद	३,००
२.७.३५.१.३	ग्रामिण जलस्रोत व्यवस्थापन परियोजना सम्बन्धी गाउँपालिका तथा नगरपालिका स्तरमा गरिने क्षमता विकास / अनुगमन तथा मुल्याङ्कन क्रियाकलापहरु जस्तै तालिम गोष्ठी, अवलोकन भ्रमण आदी	फिनल्यान्ड	संयुक्त सोभै भुक्तानी अनुदान	१५.७५
२.७.२५.१.५	विभिन्न सचेतना अभियान, सशक्तीकरण तालिम गोष्ठी जस्तै : IEC materials, Media mobilization, GESI sensitization training, Women in decision making, Day celebrations,	नेपाल सरकार	नगद	८२
२.७.२५.१.५	विभिन्न सचेतना अभियान, सशक्तीकरण तालिम गोष्ठी जस्तै : IEC materials, Media mobilization, GESI sensitization training, Women in decision making, Day celebrations,	फिनल्याण्ड	संयुक्त सोभै भुक्तानी	४.३३
२.७.२५.१.६	प्राविधिक तालिमहरु जस्तै : VMW, LRP, आदि समेत	नेपाल सरकार	नगद	१.०४
२.७.२५.१.६	प्राविधिक तालिमहरु जस्तै : VMW, LRP, आदि समेत	फिनल्याण्ड	संयुक्त सोभै भुक्तानी	५.४६
२.७.२५.१.७	CCA/DRR सम्बन्धि क्षमता विकास तथा सचेतना क्रियाकलाप	नेपाल सरकार	नगद	२४
२.७.२५.१.७	CCA/DRR सम्बन्धि क्षमता विकास तथा सचेतना क्रियाकलाप	फिनल्याण्ड	संयुक्त सोभै भुक्तानी	१.६७
३६५०११००३	भोलुगे पुल क्षेत्रगत कार्यक्रम (36501103)			२८००
११.४.८.४०८	गडज्युला भो.पु, भैरवी गाउँपालिका, दैलेख	नेपाल सरकार	नगद	२८००
३६५०११०४	ग्रामिण पहुँच कार्यक्रम कार्यक्रम (३६५०१०१२)			९५,५४
११.५.३.९५	श्रीस्थान-नाविस्थान-नाविस्थान सडक			८.८२
११.५.३.९७	एच १८-खोलीबजार-वासी-कासिकाँध सडक	नेपाल सरकार	नगद	१.६७
३७००१०१२	प्राथमिक स्वास्थ्य सेवा (३७००१०१२)			९५,५४
६.२.२.११	स्थानिय तहका स्वास्थ्य चौकी, प्रा.स्वा.के. र अस्पतालहरुमा कार्यरत कर्मचारीहरुको तबल महंगी भत्ता पोषाक लगायत अन्य प्रशासनिक खर्च समेत	नेपाल सरकार	नगद	९५,५४
३६५०११०१	क्षयरोग नियन्त्रण (३६५०११०१)			१,७८
२.७.२२.४२	पि.वि.सि. तथा क्षयरोगका विरामी तथा क्षयरोग भएका भएका सबै बालबालिकामा सम्पर्कका सबै घरपरिवारका सदस्यहरुमा सम्पर्क परिक्षण, एवं विरामीका घरपरिवारमा पाँच वर्ष मुनिका क्षयरोगको कुनै चिन्ह लक्षण नभएका बालबालिकालाई टि.बी., पि.टि. कार्यक्रम	नेपाल सरकार	नगद	८

cfj = @)&^÷)&& sf]ajlif\$ of]hg tyf sfoqnd

२.७.२२.५९	उपचार केन्द्रहरूमा आर्कस्मिक अवस्थामा औषधी एवं ल्याव सामग्री ढुवानी, कार्यक्रमका लागि आवश्यक स्टेशनरी तथा फर्म फरमेट फोटोकॉपी, बीरामीको व्यक्तिगत विवरण ई.टि.वी. रजिस्टरमा अध्यावधिक, समुदाय परिचालन गरि क्षयरोग विरामी निदानका लागि प्रेषण तथा उपचार विश्व क्षयरोग दिवस मनाउने	नेपाल सरकार	नगद	३५
२.७.२२.६०	स्वास्थ्य संस्थाबाट टाढा रहेका बस्ती तथा स्वास्थ्य सेवामा पहुँच भएका, कारागार, गुम्बा, स्कुल, वृद्धाश्रम, उद्योग भएको क्षेत्र शहरी घनाबस्ती, लगायत अन्य क्षयरोगका जोखिमयुक्त जनसंख्यामा माइक्रोस्कोपिक क्याम्प लगायतका अन्य सकृय क्षयरोग खोजपडताल कार्यक्रम	नेपाल सरकार	नगद	७५
२.७.२२.६१	कार्यक्रमको नियमित अनुगमन तथा मुल्याङ्कन गरी कार्यक्रमको गुणस्तरियता सुनिश्चित गर्ने स्थलगत अुशिक्षण गरी स्वास्थ्यकर्मीहरूको क्षमता अभिवृद्धी, क्षयरोगका विरामीको उपचार को नतिजको कोहर्ट विश्लेषण तथा कार्यक्रमको चौमासिक समिक्षा	नेपाल सरकार	नगद	६०
३७००११०३	एकिकृत महिला स्वास्थ्य तथा प्रजनन कार्यक्रम (३७००११०३)			३५,७४
१.१.३.१.१.१	परिवार योजन तथा प्रजनन कार्यक्रमका लागि औजार/उपकरण खरिद	नेपाल सरकार	नगद	२७
२.५.७.२	मातृ शिशु कार्यक्रमका लागि व्यक्ति करार	नेपाल सरकार	नगद	५,३२
२.७.२२.२०	परिवार योजना तथा प्रजनन स्वास्थ्य कार्यक्रम	नेपाल सरकार	नगद	८.६०
२.७.२२.२१	मातृ तथा नवशिशु कार्यक्रम	नेपाल सरकार	नगद	५.७०
२.८.१.४	मातृ तथा नवशिशु कार्यक्रम अनुगमन तथा सुपरिवेक्षण	नेपाल सरकार	नगद	१०
७.१.१.३	मातृ तथा नवशिशु कार्यक्रम अन्तर्गत आमा सुरक्षा, ANC, न्यानो भोला, Vitamin K Magnesium Sulphate, Calcium Gluconate र निशुल्क गर्भपतन कार्यक्रम	नेपाल सरकार	नगद	१५.७५
३७००११०४	एकिकृत बाल स्वास्थ्य एवं पोषण कार्यक्रम (३७००११०३)			११,१९
२.७.२२.२२	पोषण कार्यक्रम (नेपाल सरकार)	नेपाल सरकार	नगद	३.१५
२.७.२२.२३	पोषण कार्यक्रम (युनिसेफ)	युनिसेफ	सोभै भुक्तानि	१,००
२.७.२२.४९	दादुरा रुवेला खोप अभियान	नेपाल सरकार	नगद	६४
२.७.२२.५०	रोटा खोप सुरुवात	नेपाल सरकार	नगद	६४
२.७.२२.५१	नियमित तथा पुर्ण खोप दिगोपना र खोप ढुवानी	नेपाल सरकार	नगद	२,६२

cf:j = @)&^÷)&& sf]afliif\$ offhg tyf sfoqnd

२.७.२२.५१	खोप केन्द्र निर्माण	नेपाल सरकार	नगद	३,६८
३७००११०५	महामारी तथा रोग नियन्त्रण कार्यक्रम (३७००११०५)			३५,७४
२.७.२२.१	रेविज सपदंश आदिको जनचेतनासम्बन्धी प्रचार प्रसार तथा दिवस मनाउने पशुपंक्षी आदीबट हुने ईन्फुएन्जा, वर्ड फ्लु, ए यम आर सिप्टिसको सिस, टक्सोप्लाज्मोसिस आदी विभिन्न सरुवारोग सम्बन्धी रोकथाम र सचेतना कार्यक्रम	नेपाल सरकार	नगद	२०
२.७.२२.१०	नसर्ने रोग सम्बन्धि कार्यक्रम (अभिमुखिकरण, नसर्ने रोग तथा मानसिक स्वास्थ्यसम्बन्धि सचेतना कार्यक्रम (Hypertension, Diabetes, COPD, Cancer days)	नेपाल सरकार	नगद	७०
२.७.२२.११	मानसिक स्वास्थ्य सम्बन्धी महत्वपूर्ण दिवस मनाउने (आत्महत्या रोकथाम दिवस मानसिक स्वास्थ्य दिवस, अल्जाईमर दिवस) मानसिक स्वास्थ्य समस्यावाट प्रभावित व्यक्तिका परिवारका सदस्यहरु (स्याहार कर्ताहरु) का लागि क्षमता अविद्युद्धी कार्यक्रम	नेपाल सरकार	नगद	१९
२.७.२२.३	महामारी तथा प्रकोपजन्य रोगहरुको अवस्थामा RRT/ CRRT परिचालन गर्ने, चौमाशिक रिभ्यु तथा अभिमुखिकरण गर्ने	नेपाल सरकार	नगद	६०
३७००११०६	अपाङ्गता रोकथाम तथा कुष्ठरोग नियन्त्रण कार्यक्रम (३७००११०६)			१५
१.१.१.४	विश्व कुष्ठरोग दिवस तथा अपाङ्गता दिवसको कार्यक्रम	नेपाल सरकार	नगद	१५
३७००११०८	अस्पताल निर्माण सुधार तथा व्यवस्थापन सूचना प्रणाली (३७००११०७)			९७
२.७.२२.१४	स्थानिय तहका लागि संस्थाहरुको मासिक, चौमासिक समिक्षा, सूचना केलन, गुणस्तर सुधार का साथै विद्युतिय प्रतिवेदनका लागि इन्टरनेट सेवा महशुल समेत भुक्तानी	नेपाल सरकार	नगद	९७
३७००११०९	राष्ट्रिय शिक्षा स्वास्थ्य, सूचना तथा संचार केन्द्र (३७००११०९)			१.२५
१.१.२.१०	विद्यालय स्वास्थ्य शिक्षा, आमा समुह तथा स्थानिय तहमा स्वास्थ्यका लागि सामाजिक व्यवहार परिवर्तन प्रवर्द्धन अभियान	नेपाल सरकार	नगद	१.२५
३७००११०१	उपचारात्मक कार्यक्रम (३७००११०८)			१६.०५
६.२.२.१६	औषधिको समुचित प्रयोग प्रवर्धनको लागि साथी समुह शिक्षा कार्यक्रम (peer group discussion) तथा आधारभूत स्वास्थ्य सेवा सम्बन्धि स्तरीय उपचार पद्धति अभिमुखिकरण तथा समिक्षा कार्यक्रम			

cfj = @)&^÷)&& sf]ajlif\$ of]hg tyf sfoqnd

६.२.२.१७	आधारभूत तथा आकस्मिक सेवा स्वास्थ्य चौकी / प्रा.स्वा.के. / प्राथमिक अस्पतालको न्यूनतम सेवा मापदण्ड अनुगमन सम्बन्धी अभिमुखीकरण कार्यक्रम	नेपाल सरकार	नगद	१.००
६.२.२.१७१	आधारभूत तथा आकस्मिक सेवाको लागि औषधी खरिद पुर्वानुमान, परिमाण, निर्धारण तथा स्पेशिफिकेशन तयार गर्ने कार्यको समेत खर्च	नेपाल सरकार	नगद	८,५०
६.२.२.१७२	आँखा नाक कान घाँटी तथा मुख स्वास्थ्य सम्बन्धी म.स्वा.स्वयमसेविकाहरु तथा स्वास्थ्य शिक्षकहरुको लागि अभिमुखीकरण	नेपाल सरकार	नगद	८०
६.२.२.१८	आधारभूत तथा आकस्मिक सेवाको सुनिश्चितताका लागि औषधिको आपूर्ति र उपयोग, सम्बन्धि कार्यक्रमहरुको अनुगमन तथा मुल्याङ्कन (अनुगमन मुल्याङ्कन तथा कार्यक्रम कार्यान्वयन भ्रमण खर्च)	नेपाल सरकार	नगद	१,००
६.२.२.१९	न्यूनतम सेवा मापदण्ड कार्यान्वयनका लागि आवश्यक औजार उपकरण तथा स्वास्थ्य सामग्री खरिद, मर्मत तथा व्यवस्थापन	नेपाल सरकार	नगद	१,००
६.२.२.२०	विरामीको लागि ओ.पि.डी. टिकट कार्पन कपी सहित	नेपाल सरकार	नगद	१,००
६.२.२.२१	औषधी लगायतका सामग्रीको ढुवानी तथा रिप्याकिङ्ग र वितरण	नेपाल सरकार	नगद	१,००
३७००१९०२	नर्सिङ तथा सामाजिक सुरक्षा सेवा कार्यक्रम (३७००१९०२)			१.२
२.७.२२.३६	महिला स्वास्थ्य स्वयं सेविका कार्यक्रम - अर्धवार्षिक समिक्षा र दिवस मनाउने	नेपाल सरकार	नगद	१.२
३७००१०२	प्रधानमन्त्री रोजगार कार्यक्रम (३७००१०२)			५.५२
१.१.१.६.६	तलब	नेपाल सरकार	नगद	४.१७
१.२.१.१	रोजगार संयोजकहरुको लागि स्थानिय भत्ता	नेपाल सरकार	नगद	४८
१.३.१.२	अस्थायी तथा करार कर्मचारीका लागि पोसाक	नेपाल सरकार	नगद	१०
२.४.१.२	कार्यालय संचालन तथा मसलन्द खर्च	नेपाल सरकार	नगद	५०

भैरवी गाउँपालिका
बजेट तथा कार्यक्रम
गाउँ कार्यपालिकाको कार्यालय
कृषि विकास शाखा
भैरविकालिकाथुम, लैलेख

आर्थिक बर्ष : ०७६/०७७

रु. हजारमा

शि.नं	वार्षिक कार्यक्रम	वार्षिक लक्ष्य		प्रथम चौमासिक			दोस्रो चौमासिक			तस्रो चौमासिक			कै.	
		परिमाण	भार	लागत	परिमाण	भार	लागत	परिमाण	भार	लागत	परिमाण	भार		लागत
१	अनुदान प्राप्त क्रियाकलाप													
१.१	कृषि प्रसार कार्यक्रम													
१.१	कृषक पाठशाला सञ्चालन	२	६.७	३००	०	०	२	६.६७	३००	०	०	०	०	०
१.२	कृषक पाठशाला सञ्चालन पश्चात सामग्री वितरण	३	४.४	२००	०	०	२	४.४४	२००	०	०	०	०	०
१.३	गाउँपालिका स्तरीय तालिम	२	२.९	१३०	१	१.४	१	१.४४	६५	०	०	०	०	०
१.४	प्लाष्टिक घर निर्माण समुहगत	१	१०	४५०	०	०	१	१०	४५०	०	०	०	०	०
१.५	ढुवानी	३	१.१	५०	०	०	३	१.११	५०	०	०	०	०	०
१.६	घुम्ती स्थलगत तालिम	२१	४.२	१८९	७	१.४	७	१.४	६३	७	१.४	६३	७	१.४
	जम्मा		२९	१३१९		२.८		२५.१	११२८		१.४	६३		६३

४.३	हुवानी	पटक	२	१	४५	१	०.४	२०	०	०	०	०	०.६	२५
	जम्मा			६.७	३००		२.८	१२७		०	०		३.८	१७३
५	७५% अनुदानमा कृषि सामग्री वितरण कार्यक्रम													
५.१	कृषि सामग्री वितरण ७५% अनुदानमा (धान गहुँ केलाउने पखा स्प्रेयर, प्लास्टिक टनेल,)	पटक	१	६.३	२८२	०	०	०	१	६.२७	२८२	०	०	०
५.२	हुवानी	पटक	१	०.७	३०	०	०	०	१	०.६७	३०	०	०	०
	जम्मा			६.९	३१२		०	०		६.९३	३१२		०	०
६	मौरी पालन कार्यक्रम													
६.१	मौरी गोला सहित घर वितरण ८०% अनुदान	बटा	२०	२.६	११५		०	०	२०	२.५६	११५		०	०
६.२	धुवादानी, र क्वीनगोट वितरण	पटक	१	०.६	२५	०	०	०	१	०.५६	२५		०	०
६.३	हुवानी	पटक	१	०.४	२०	०	०	०	१	०.४४	२०		०	०
	जम्मा			३.६	१६०		०	०		३.५६	१६०		०	०
७	च्याउ खेती कार्यक्रम													
७.१	कन्ये च्याउ को विउ वितरण	बटा	१५००	३.३	१५०	०	०	०	१५००	३.३३	१५०		०	०

७.२	हुवानी	पटक	१	०.३	१५	०	०	०	०	०	०	०	०	०	०	०	०	०	०
	जम्मा			३.७	१६५														
८	फलफुल विकास कार्यक्रम																		
८.१	वर्षे फलफुल विरुवा वितरण	पटक	१	४.४	२००	०	०	०	०	०	०	०	०	०	१	४.४	२००		
८.२	हुवानी	पटक	१	०.७	३०	०	०	०	०	०	०	०	०	०	१	०.७	३०		
	जम्मा			५.१	२३०											५.१	२३०		
९	गाउँपालिका स्तरीय प्राविधिक सेवा टेवा कार्यक्रम																		
९.१	विकास समितिको बैठक सञ्चालन	पटक	६	१.३	६०	२	०.४	२०	२	०.४४	२०	२	०.४४	२०	२	०.४	२०		
९.२	गाउँपालिकामा कृषि क्षेत्रमा कार्यरत शौ.स.सं. हरसगा समन्वय अन्तर्क्या गोष्ठि सञ्चालन	पटक	३	१	४५	१	०.३	१५	१	०.३३	१५	१	०.३३	१५	१	०.३	१५		
९.३	गाउँपालिका स्तरीय मुल कृषक समिति गठन तथा मासिक बैठक सञ्चालन	पटक	७	१.६	७०	३	०.७	३०	२	०.४४	२०	२	०.४४	२०	२	०.४	२०		
९.४	घुम्ती शिबिर	बटा	७	६.२	२८०	२	१.६	८०	३	२.६७	१२०	३	२.६७	१२०	२	१.६	८०		

९.५	बालि कटानी खाद्यान्न तथा तर कारी बालिमा	वटा	५०	०.६	२५	२०	०.२	१०	२०	०.२२	१०	१०	०.१	५
	जम्मा			११	४८०		३.४	१५५		४.११	१८५		३.१	१४०
१०	विभिन्न गैरसरकारी संघसंस्था / कृषि सहकारी / कृषिक समुहसंग साभैदारी कार्यक्रम													
१०.१	मागमा आधार ीत कार्यक्रम सञ्चालनगर्ने	पटक	३	८.९	४००	१	३.३	१५०	१	३.३३	१५०		२.२	१००
	जम्मा			८.९	४००		३.३	१५०		३.३३	१५०		२.२	१००
११	कार्यालय व्यावस्थापन													
११.१	स्टाफ बैठक सञ्चालन	पटक	६	०.२	९	२	०.१	३	२	०.०७	३		०.१	३
११.२	कार्यालय सञ्चालन तथा मसलन्द खर्च	पटक	३	२.२	१००	१	०.७	३०	१	०.६७	३०		०.९	४०
११.३	मर्मत खर्च	पटक	६	०.९	४०	२	०.३	१५	२	०.३३	१५		०.२	१०
११.४	इन्धन खर्च	पटक	३	१.१	५०	१	०.३	१५	१	०.४४	२०		०.३	१५
११.५	सञ्चार	पटक	३	०.४	२०	१	०.१	५	१	०.२२	१०		०.१	५
११.६	अनुगमन तथा द्वै.भ.भ.	पटक	१९	४.२	१९०	५	१.१	५०	९	२	९०		१.१	५०

११.७	विज्ञापन तथा सूचना प्रसारण	पटक	३	०.३	१५	१	०.१	५	१	०.११	५	१	०.१	५
११.८	विविध	पटक	३	०.७	३०	१	०.२	१०	१	०.२२	१०	१	०.२	१०
	जम्मा			१०	४५४		३	१३३		४.०७	१८३		३.१	१३८
	कुल जम्मा			१००	४५००		२१	९५३		५६.५	२५४३		२२	१००४

सिफारिस गर्ने :

पेश गर्ने :

सदर गर्ने :

नाम :

नाम :

नाम :

पद :

पद :

पद :

दस्ताखत :

दस्ताखत :

दस्ताखत :

भैरवी गाउँपालिका

गाउँकार्यपालिका को कार्यालय

पशुसेवा शाखा

भैरीकालिकाथुम दैलेख

आ.व.२०७६/०७७

बजेट शिर्षक : वित्तिय
सामान्यीकरण (प्रजिगत)

बजेट रु हजारमा

क्र.सं.	कार्यक्रमहरू	इकाई	परिमाण	भार	बजेट	प्रथम चौमासीक		दोस्रो चौमासीक		तेस्रो चौमासीक	
						परिमाण	भार	बजेट	परिमाण	भार	बजेट
१	पशु नश्ल सुधार कार्यक्रम										
१.२	कृषक समुह तथा व्यवसायी कृषकहरूका लागि राप्पो वितरण कार्यक्रम (५० प्रतिशत अनुदान)	सख्या	३	२.६७	१२०	०	०.००	३	२.६७	१२०	०
१.३	कृषक समुह तथा व्यवसायी कृषक हरका लागि उन्नत नश्लको बोका वितरण(७५ प्रतिशत अनुदान)	सख्या	७	५.५६	२५०	७	५.५६	०	०.००	०	०.००
२	पशु व्यवस्थापन कार्यक्रम			०.००			०.००		०.००		०.००

२.१	गाउँभैसीको गोठ निर्माणमा सहयोग अनुदान	सख्या	३५०	७.७८	३५०	३५०	७.७८	३५०	०.००	०.००	०
२.२	कुबुरा को खोर निर्माण अनुदान		१४०	३.११	१४०	१४०	३.११	१४०	०.००	०.००	
२.३	भेडाबाखाको खोर निर्माणमा सहयोग अनुदान	सख्या	३५०	७.७८	३५०	३५०	७.७८	३५०	०.००	०.००	
२.४	कार्यक्रम अनुगमन तथा मुल्यांकन खर्च	पटक	१८	०.४०	१८	१८	०.४०	१८	०.००	०.००	९
३	पशु पोषण सुधार कार्यक्रम		०.००	०.००	०.००	०.००	०.००	०.००	०.००	०.००	
३.१	डाले तथा बहुवर्षिय घासको बिरुवा वितरण	सख्या	१५०	३.३३	१५०	१५०	३.३३	१५०	०.००	३.३३	१५०
३.२	भुईँ घासको विउ वितरण	कि.ग्रा.	२००	१.३३	६०	१५०	०.८९	४०	०.००	०.४४	२०
४	पशु स्वास्थ्य कार्यक्रम		०.००	०.००	०.००	०.००	०.००	०.००	०.००	०.००	
४.१	घुम्ती पशु स्वास्थ्य शिविर कार्यक्रम	पटक	५	८.३३	३७५	३७५	८.३३	३७५	०.००	३.३३	१५०
४.२	माहामारी रोग विरुद्ध खोप कार्यक्रम	पटक	३	०.६७	३०	३०	०.६७	३०	०.२२	०.२२	१०
४.३	सहकार्यमा भेडाबाखाका लागी डिपिड ट्याक निर्माण कार्यक्रम	सख्या	१२०	२.६७	१२०	१२०	२.६७	१२०	०.००	०.००	
४.४	पशु उपचार	सख्या	२२५	५.००	२२५	२२५	५.००	२२५	१.६७	१.६७	७५
५	बजार व्यवस्थापन कार्यक्रम		०.००	०.००	०.००	०.००	०.००	०.००	०.००	०.००	
५.१	मासु पसल सुधारमा सहयोग	सख्या	२८०	६.२२	२८०	२८०	६.२२	२८०	०.००	०.००	०

५.२	डेरी पसल सुधार सहयोग	संख्या	२	३.५६	१६०	०	०.००	०	०	०	०.००	०	०.००	०
६	जुनोटीक रोग नियन्त्रण कार्यक्रम			०.००			०.००				०.००		०.००	
६.१	जुनोटीक रोग सम्बन्धी सरो कारवालासंग अन्तरक्रिया	पटक	१	१.००	४५		०.००		१		०.००	०	०.००	०
७	पशु सेवा प्रसार कार्यक्रम			०.००			०.००				०.००		०.००	
७.१	पशुपालन तथ्याङ्क सम्बन्धी प्रोफाइल तयारी	पटक	१	१.२२	५५		०.००		१		०.००	०	०.००	०
७.२	व्यवसायी कृषकका लागि गाउँपालिका स्तरिय ३ दिने कुबुरा पालन तालिम	पटक	१	१.५६	७०		०.००		१		०.००	०	०.००	०
७.३	व्यवसायी कृषकका लागि गाउँपालिका स्तरिय ३ दिने गाईभैसी पालन तालिम	पटक	१	१.५६	७०		०.००		१		०.००	०	०.००	०
७.४	व्यवसायी कृषकका लागि गाउँपालिका स्तरिय ३ दिने बाखा पालन तालिम	पटक	१	१.५६	७०		०.००		१		०.००	०	१.५६	७०
८	पशु सेवा अनुदान कार्यक्रम			०.००			०.००				०.००		०.००	
८.१	नमुना गाईभैसी फर्म सन्चालन अनुदान	संख्या	१	२.२२	१००	१	२.२२	१००	०	०.००	०.००	०	०.००	०
८.२	नमुना बाखा फर्म सन्चालन अनुदान	संख्या	१	२.२२	१००	१	२.२२	१००	०	०.००	०.००	०	०.००	०
८.३	नमुना लेयर्स कुबुरा फर्म सन्चालन अनुदान	संख्या	१	२.२२	१००	१	२.२२	१००	०	०.००	०.००	०	०.००	०

१७.१	कार्यक्रम अनुगमन तथा मुल्यांकन	पटक	३	०.२२	१०	१	०.०७	३	१	०.०७	३	१	०.०९	४
१८	शाखाको मासिक स्टाफ बैठक खर्च	पटक	१२	०.२७	१२	४	०.०९	४	४	०.०९	४	४	०.०९	४
१९	विविध खर्च	पटक	३	०.४७	२१	१	०.१६	७	१	०.१६	७	१	०.१६	७
	जम्मा			१००.००	४१००		२९.०७	१३०८		५७.०९	२५६९		१३.८४	६२३

सिफारिस गर्ने :

पेश गर्नेगर्ने :

तयार गर्ने :

सदर गर्ने :

नाम :

नाम :

पद :

पद :

दस्ताखत :

दस्ताखत :

नाम :

पद :

दस्ताखत :

नाम :

पद :

दस्ताखत :

आ.ब. २०७६।०७७को सामाजिकरण तर्फको स्वास्थ्य शाखाको कार्यक्रम

क्र. सं.	क्रियाकलाप प्रथम चौमासीक	बिनियोजन रकम			कै
		दोस्रो चौमासीक	तेस्रो चौमासीक	जम्मा	
१	प्रबद्धनात्म स्वास्थ्य कार्यक्रम				
	स्वास्थ्य सेवा इकाई संक्रमण रोकथाम कार्यक्रम (अटोक्लेप, आई पि संग सम्बन्धीत कार्यक्रम हरु)	१५००००		१५००००	
	गाउँघर क्लीक सञ्चालन तथा व्यवस्थापन - थर्मामीटर, टाईमर बच्चा तौल मेसिन साकीर टेप)	५००००		५००००	
	एकिकृत बालरोग व्यवस्थापन कार्यक्रम (स्टेन सहितको नाप तौल व्यवस्थापन सबै स्वास्थ्य संस्थामा)	१०००००		१०००००	
	म.स्वा.स्वयं सेविका आधारभूत तालिम		१५००००	१५००००	
	मेरो स्वास्थ्य मेरो जिम्मा (धामी भौतिक लाई १ दिने तालिम)		१५००००	१५००००	
	नसर्ने रोग नियन्त्रण तथा रोगथाम		१०००००	१०००००	
	जम्मा			७०००००।	
२	महिला प्रजनन् तथा आमा सुरक्षा कार्यक्रम				
	आमा स्वास्थ्य समुह सुधार कार्यक्रम		३०००००	३०००००	
	स्वस्थ आमा छनौट कार्यक्रम अर्न्तगत भि.आई.ए. जाँच सातै वडामा		४०००००	४०००००	
	महिनाबारी स्वच्छता तथा छाउपडि अभिमुखिकरण वडानं. २ र ३	१०००००		१०००००	
	जम्मा				
३	उपचारात्मक कार्यक्रम				
	औषधि खरिद	३५००००	३५००००	७०००००	
	जेष्ठनागरिक स्वास्थ्य उपचार कार्यक्रम	५००००		५००००	
	जम्मा			७५००००	
४	कार्यालय सञ्चालन तथा प्रशासनिक				
	स्वास्थ्य शिक्षा अर्न्तगत प्रचार प्रसार सामाग्री उत्पादन	५००००		५००००	

cfj = @)&^÷)&& sf]afliif\$ offhgf tyf sfo\$nd

कार्यालय सञ्चालन	५००००	२५०००	२५०००	१०००००	
सञ्चार	२००००	२००००	२००००	६००००	
ईन्धन	२००००	२००००	२००००	६००००	
मर्मत	२००००	२००००		४००००	
दै. भ्र. भ.				२०००००	
औषधि तथा औषधिजन्य सामग्री दुवानि				१०००००	
मासीक शाखागत बैठक तथा गो ष्ठी				५००००	
शाखा सञ्चालनार्थमोटरसाईकल खरिद	३०००००			३०००००	
दन्त शिविर	३०००००			३०००००	
एकिकृत स्वास्थ्य कार्यक्रम अनुगमन		५००००	५००००	१०००००	
जम्मा				१२६००००	
कुल जम्मा				३६१००००	

नेपाल सरकार
महिला बालबालिका तथा ज्येष्ठ नागरिक मन्त्रालय

जिल्ला : दैलेख
स्थानीय तह : भैरवी गाउँपालिका
विषयगत क्षेत्र : महिला तथा बालबालिका शाखा कार्यालय, भैरवी
आ.ब. : २०७६/०७७

रकम रु हजारमा

क्र. स	कार्यक्रमहरू	इकाई	वार्षिक लक्ष्य		पहिलो चौमासिक		दोस्रो चौमासिक		तेस्रो चौमासिक	
			परिमाण	बजेट	परिमाण	बजेट	परिमाण	बजेट	परिमाण	बजेट
१.	समुह गठन तथा सदस्य अनुशिक्षण (३ दिने) वडा स्तरमा	पटक	०७	२१०	०२	६०	०३	९०	०२	६०
२.	नेतृत्व तथा संस्थागत विकास तालिम ३ दिने गाउँपालिका स्तर	पटक	०१	१२७	००	००	०१	१२७	०	०
३.	बालअधिकार सम्बन्धी प्रशिक्षण २ दिने गाउँपालिका स्तर	पटक	०१	५५	००	००	०१	५५	००	००
४	लैंगिकतामा आधारित हिंसा तथा प्रजनन स्वास्थ्य सम्बन्धी तालिम ३ दिने गाउँपालिका स्तर (द्वन्द्व पिडित, वहुविवाहमा परेकालाई प्रथामिकता)	पटक	०१	७०	००	००	०१	७०	००	००

५.	लैंगिक हिंसा विरुद्ध १६ दिने अभियान	पटक	०१	३५	००	००	०१	०१	३५	००	००	००
६	अन्तर्राष्ट्रिय महिला दिवस	पटक	०१	३५	००	००	०१	०१	३५	००	००	००
७.	सिप तथा व्यावसायिक विकास तालिम ३ दिने गाउँपालिका स्तर	पटक	०२	१००	०	००	०१	०१	५०	०१	०१	५०
८	बस्तुगत टेवा अनुदान	जना	४०	१८०	००	००	०१	०१	१०	०१	०१	१०
९	समिति सदस्य चौमासिक अन्तरक्रिया तथा प्रशिक्षण	पटक	०३	७५	०१	२५	०१	०१	२५	०१	०१	२५
१०	सन्देशमुलक सामाग्री प्रकाशन	पटक	०१	५०	०१	५०	००	००	००	००	००	००
११	विद्यालय विमुख किशोरी जीवन उपयो गी सिप तालिम ५ दिने गाउँपालिका स्तर	पटक	०१	१२७	०१	१२७	००	००	००	००	००	००
१२	अन्यदिवसहरु (अपाङ्ग, ज्येष्ठ, नागरिक, बालदिवस, महिनावारि आदि)	पटक	०१	४०	०२	२०	०१	०१	१०	०१	०१	१०

१३	सामाजिक कुर्पथा विरुद्ध सचेतना कार्यक्रम, बालविवाह, छाउपडि, बाल दुर्व्यवहार, बहुविवाह, लैङ्गिक हिंसा, ५ वटा मावि मा	पटक	०१	१५०	०१	३०	०२	६०	०२	६०
१४	अपाङ्ग परिचयपत्र वितरण समन्वय समिति बैठक व्यवस्थापन खर्च			४६	००	१५	००	१५	००	१६
१५	भ्रमण भत्ता, कार्यक्रम सञ्चालन, अनुगमन तथा विविध		००	२००	००	४०	००	८०	००	८०
	जम्मा			१५००		३६७		७४२		३९१

.....
प्रमाणित गर्ने

.....
सिफारिस गर्ने

.....
तयार गर्ने



भैरवी गाउँपालिका
गाउँ कार्यपालिकाको कार्यालय, दैलेख

वार्षिक कार्यक्रम स्वीकृति फारम

आर्थिक वर्ष : २०७६/७७
बजेट उपशीर्षक : ८०६६७५०६३०१
बजेट उपशीर्षकको नाम : भैरवी गाउँपालिका - शिक्षा
कार्यान्वयन हुने स्थान :

आयोजना सुरु हुने मिति :
आयोजना पूरा हुने मिति :
आयोजनाको कुल लागत :
चालु आ.व.मा विनियोजित :

आन्तरिक श्रोत : ०
ऋण : ०
जनसहभागिता : ०

स्रोत
नेपाल सरकार : १२०००
प्रदेश सरकार : ०
अन्तर स्थानीय तह : ०

रु. हजारमा

सि.नं.	कार्यक्रम/आयोजना/क्रियाकलापको नाम	इकाई	आयोजनाको कुल क्रियाकलापको		सम्पूर्ण कार्य मध्ये गत आ.व.सम्मको		आ.व. २०७६/७७ को लक्ष्य				कैफियत					
			परिमाण	बजेट	परिमाण	खर्च	वार्षिक		प्रथम चौमासिक			तेस्रो चौमासिक				
							परिमाण	बजेट	परिमाण	बजेट		परिमाण	बजेट	परिमाण	बजेट	
पूँजीगत खर्च																
१	सवारी साधन खरिद मोटरसाइकल	N/A	०	०	०	०	१	२८०	१	२८०	०	०	०	३११२१		
चालु खर्च																
१	गाउँ शिक्षा समितिको बैठक	N/A	०	०	०	०	३	१३५	१	४५	१	४५	१	४५	२११४१	
२	संचार महसुल	N/A	०	०	०	०	८	८	२	२	३	३	३	२२१२२		
३	इन्धन (कार्यालय प्रयोजन)	N/A	०	०	०	०	३	३०	१	१०	१	१०	१	१०	२२२१२	
४	स्थानिय पाठ्यक्रम तथा पाठ्यपुस्तक निर्माण	N/A	०	०	०	०	१	४३५	०	०	१	४३५	०	०	२२३१३	
५	शैक्षिक क्यालेन्डर निर्माण तथा छपाई	N/A	०	०	०	०	१	६०	०	०	०	०	०	१	६०	२२३१५
६	प्र.अ.लेखनपालहरको सचिवालय सीप लेखाङ्कन तथा शैक्षिक सूचना व्यवस्थापन तालिम	N/A	०	०	०	०	१	१५५	१	१५५	०	०	०	०	०	२२५२२
७	शिक्षा दिवसको अवसरमा साँकृतिक कार्यक्रम तथा उल्कृष्ट जीपीय ल्याउने विद्यालय र विद्यार्थीलाई पुरस्कार/सम्मान	N/A	०	०	०	०	१	१३०	१	१३०	०	०	०	०	०	२२५२२
८	कक्षा ५ र ८ को परीक्षा सञ्चालन तथा व्यवस्थापन	N/A	०	०	०	०	१	२४०	०	०	१	२४०	०	०	०	२२५२९
९	अनुगमन मुल्याङ्कन खर्च	N/A	०	०	०	०	१३	१३०	४	४०	५	५०	४	४०	२२६११	
१०	प्र.अ. बैठक सञ्चालन तथा व्यवस्थापन	N/A	०	०	०	०	१०	३३२	३	९९.६	४	१३२.८	३	९९.६	२२७११	
११	गाउँ शिक्षा समितिको बैठक खाजा खर्च	N/A	०	०	०	०	३	१५	१	५	१	५	१	५	५	२२७११

अनुसूची ७



भैरवी गाउँपालिका
गाउँ कार्यपालिकाको कार्यालय, दैलेख

वार्षिक कार्यक्रम स्वीकृति फारम

अनुसूची ७

आर्थिक वर्ष : २०७६/७७
बजेट उपशीर्षक : ८०६६७५०६१०४
बजेट उपशीर्षकको नाम : भैरवी गाउँपालिका बहुक्षेत्रिय पोषण
कार्यान्वयन हुने स्थान :

आयोजना सुरु हुने मिति :
आयोजना पूरा हुने मिति :
आयोजनाको कुल लागत :
चालु आ.व.मा विनियोजित :

आन्तरिक श्रोत : ०
ऋण : ०
जनसहभागिता : ०

स्रोत
नेपाल सरकार : ३४९२
प्रदेश सरकार : ०
अन्तर स्थानीय तह : ०

रु. हजारमा

सि.नं.	कार्यक्रम/आयोजना/क्रियाकलापको नाम	इकाई	आयोजनाको कुल क्रियाकलापको		सम्पूर्ण कार्य मध्ये गत आ.व.सम्मको		आ.व. २०७६/७७ को लक्ष्य												
			परिमाण	बजेट	परिमाण	खर्च	वार्षिक बजेट	परिमाण	बजेट	दोश्रो चौमासिक		तेस्रो चौमासिक							
										परिमाण	बजेट	परिमाण	बजेट	परिमाण	बजेट	परिमाण	बजेट		
चालु खर्च																			
१	पारिश्रमिक कर्मचारी	महिना	०	०	०	०	१३	२६०	५	१००	४	८०	४	८०	४	८०	४	८०	२११११
२	पोशाक	महिना	०	०	०	०	१	१०	०	०	०	०	०	०	१	१०	१	१०	२११२१
३	संचार महसुल	N/A	०	०	०	०	३	१२	१	४	१	४	१	४	१	४	१	४	२२११२
४	मसलन्द तथा कार्यालय सामग्री	पटक	०	०	०	०	३	१२	१	४	१	४	१	४	१	४	१	४	२२३११
५	पोषण इत्किने Food composition Table प्रकाशन गरि हजार दिनका घरपरिवारमा वितरण गर्न	पटक	०	०	०	०	१	६०	०	०	१	६०	०	६०	०	६०	०	६०	२२३१५
६	पोषण सम्बन्धि प्रचार प्रसार कर्नर स्थापना र सुचना पाटि	पटक	०	०	०	०	२	१००	१	५०	१	५०	०	५०	०	५०	०	५०	२२३१५
७	गाउँपालिकाको पोषण प्रोफाइल तयार तथा प्रकाशन	N/A	०	०	०	०	१	२००	०	०	०	०	०	०	१	२००	०	२००	२२४११
८	समुदायमा सुरक्षित खानेपानी तथा खानेपानी शुद्धिकरण गर्ने विधि बारेमा जनचेतना अभिवृद्धि गर्ने	N/A	०	०	०	०	१	१४०	०	०	०	०	०	०	१	१४०	०	१४०	२२५२२
९	पुर्ण सरसफाई सम्बन्धि विविध क्रियाकलाप संचालन RVW/RMP को साझेदारी	N/A	०	०	०	०	२	१२६	१	६३	१	६३	०	६३	०	६३	०	६३	२२५२२
१०	लैंगिक तथा घरेलु हिंसा न्यूनिकरण र हजार दिनका आमाहरुको स्वाहासमा श्रीमान र घर परिवारको भूमिका विषयक श्रीमान-श्रीमती र सासु-बुहारी अन्तर्क्रिया कार्यक्रम	N/A	०	०	०	०	१	३५०	०	०	०	०	०	०	१	३५०	०	३५०	२२५२२
११	उल्लेख आमा समुहलाई प्रोत्साहन	N/A	०	०	०	०	१	१०	०	०	१	१०	०	१०	०	१०	०	१०	२२५२२
१२	पोषण दिवस र सप्ताह संचालन खर्च	पटक	०	०	०	०	५	५०	१	१०	२	२०	२	२०	२	२०	२	२०	२२५२२
१३	पोषण विषयक रेडियो बहस कार्यक्रम	N/A	०	०	०	०	३	९०	१	३०	१	३०	१	३०	१	३०	१	३०	२२५२२

भैरवी गाउँपालिका
 भैरीकालिकाथुम, दैलेख
 ग्रामिण जलस्रोत व्यवस्थापन
आ.व ०७६/०७७ को वार्षिक कार्यक्रम परियोजना

S.N	कार्यक्रम हरु	नेपाल सरकारको अनुदान	फिल्ल्याण्ड सरकारको अन'दान	जम्मा बजेट रकम
1	Review meetings, travel of RMSU staff and office management cost to RMSU for project oversights	200000	0	200000
2	Administration / office management cost to RM for project oversights	100000	0	100000
3	GPO mobilization	153000	806000	959000
4	SO Mobilization and Capacity Building Cost	759000	3983000	4742000
5	DRR/CCA/3 R Technology Training	24000	167000	191000
6	WSP Training for UC and VMW	16000	84000	100000
7	District Level Quaterly Progress Review Meeting with RM Representatives, So Staff, TF, LF and GWRO (All RM_ Second Trimester)	40000	210000	250000
8	Total Sanitation/BCC/MHM/Pad Making ToT Training (District Level)	18400	96600	115000
9	Nutrition Traning at Community Level (Mother Group) (1 Day)	12000	63000	75000
10	Nutrition Traning at School Level (1 Day)	8000	42000	50000

cf-j = @)&^÷)&& sf]aflif& of]hg tyf sfocnd

11	Celebration of Various Days/ Weeks/Campaigns	8000	42000	50000
12	WASH in school Training for Teacher, School Management Committee & Child Club (3 days) and Material Support	24000	126000	150000
13	Media Moblization for Best Practices (Short Documentaries/ Print & Online Media/FM Program)	16000	84000	100000
14	Supply Chain Training	14000	76000	90000
15	Refreshment Workshop on Women in Decision Making	24000	126000	150000
16	RM Information Technology Support/Training	38400	201600	240000
17	RM and Ward Representative Capacity Building Training	32000	168000	200000
18	Total Sanitation Workshop (Ward Level)	24000	126000	150000
19	Total Sanitation Workshop (RM Level)	8000	42000	50000
20	Total Sanitation Orientation To Dhami Jhakri RM leavel	4800	25200	30000
21	Total Sanitation/BCC/MHM/ Pad Making ToT Training (Ward Level)	24000	126000	150000
22	PoCo & Sustainability Activities (VMW training, Sustainability Workshop, WASH Governance Workshop, Female Tap Group Trainings, PoCo Material Production etc.)	88000	462000	550000
23	RM Level Monitoring	12800	67200	80000

cf-j = @)&^÷)&& sf]afliif& of]hgf tyf sfo&nd

24	Scheme Level Monitoring	9600	50400	60000
25	UC Management Training (All RM)	64000	336000	400000
26	Cooperative Development Training	16160	83840	100000
27	Micro Enterprise Promotion and Technology support	32000	168000	200000
28	Multi-purpose Nursery Management Training with Seed support	24000	126000	150000
29	Off-seasonal Vegetable Production Training - 3 days and Supported 2 polyhouse	36000	189000	225000
30	Commercial Vegetable Farming Training - 3 days	48000	252000	300000
31	Lead Farmer Training	24000	126000	150000
32	LRP Mobilization	51840	272160	324000
33	Refresher Training for Existing HG Groups with 2 Poly House	32000	168000	200000
34	Basic HGM Training for New Groups	48000	252000	300000
35	Agriculture Infrastrucure Support (Plastic House-20, Drop Irrigation-1)	96000	504000	600000
36	Improve Cooking Stoves(ICS) Construction (300)	45000	235000	280000
37	Porikhola IRR	176000	924000	1100000
38	Raulachor DWSS	720000	3780000	4500000
39	Jadarmul Solar Lift DWSS	501760	2634240	3136000

40	Rawatkot Mul Sudhar DWSS	736000	3864000	4600000
41	Kapurkholaa DWSS (Carry Over)	120000	630000	750000
42	Torimul DWSS (Carry Over)	112000	588000	700000
43	Dhursyadharakhola DWSS (Carry Over)	56240	293760	350000
जम्मा रकम नेपाल सरकार र फिन्ल्याण्ड सरकारको		4597000	22600000	27197000

**सामाजिक सेवा केन्द्र (सोसेक) नेपाल, दैलेख
महिला, युवा र बाल अधिकार प्रवर्द्धन (आधार) परियोजना
भैरवी गाउँपालिका स्तरमा संचालन गरिने क्रियाकलाप विवरण**

क्र.स.	क्रियाकलापको नाम	लक्ष्य	दर	जम्मा	कैफियत
१.१.१	बाल क्लब/जाल गठन पुनर्गठन (बिना बजेट)	२७	०	-	
१.१.२	बाल क्लब/जालसँग बैठक (बिना बजेट)		०	-	
१.१.३	बाल क्लब/जाललाई तिनीहरुको अधिकार र व्यवस्थाबारे अभिमुखिकरण र कोचिंग (बिना बजेट)	५२	०	-	
१.१.४	बाल अधिकार संरक्षण सम्बन्धि शिक्षक, अभिभावक र बालबालिकाहरूसँग अन्तरक्रिया	३	२०००	६,०००.००	
१.१.५	बाल अधिकार संरक्षण सम्बन्धि शिक्षक अभिभावक संघ र विद्यालय व्यवस्थापन समितिलाई जेसी र मनोसामाजिक विमर्श सम्बन्धी क्षमता विकास तालिम	१	१५०००	१५,०००.००	
१.१.६	वार्ड र गाउँपालिका स्तरिय बाल संरक्षण समितिको बैठक सहजीकरण	७	२०००	१४,०००.००	
१.१.७	जिल्ला स्तरिय बाल मञ्ज गठनका लागि सहजिकरण र सहयोग	१	२५०००	२५,०००.००	

cf=j=@)&^÷)&& sf]afliif\$ offhg tyf sfo\$nd

१.१.८	आकष्मिक संरक्षण गृह स्थापना	१	२,१५४,६६०.००	२,१५४,६६०.००	जिल्ला गत रुपमा
१.१.९	आकष्मिक संरक्षण गृह संचालन सहयोग			-	
	जम्मा			२,२१४,६६०.००	
प्रतिफल १.२ बालबालिकाका घरमा सिकाई बातावरणमा सुधार भएको हुनेछ ।					
१.२.१	अभिभावकका लागि सकरात्मक अभिभावकत्व तालिम		०	-	
१.२.२	घरमा सिकाई वातावरण सम्बन्धि आमा समुहलाई जानकारी दिने ।		०	-	
१.२.३	बालबालिका विरुद्धका हिँसा सम्बन्धि बाल क्लबलाई जानकारी दिने ।		०	-	
१.२.४	घरमा बालबालिका सम्बन्धि आचार संहिता निर्माणका लागि सहजिकरण सहयोग	२	४०००	८,०००.००	
१.२.५	पढाई कुना निर्माणका लागि सामग्री सहयोग	१०	१०००	१०,०००.००	
१.२.६	बालबालिका विरुद्धका हिँसा सम्बन्धि अभिभावकलाई जानकारी दिने ।	३	२०००	६,०००.००	
१.२.७	वार्ड कार्यालय, बालबालिका र अभिभावकसँग ज्ञान, मुद्दा र सिकाईको आदानप्रदान बैठक	३	२०००	६,०००.००	
	जम्मा			३०,०००.००	
प्रतिफल १.३ विद्यालयमा बालबालिकामैत्री बातावरणको अवस्था श्रृजना भएको हुनेछ ।					
१.३.१	शिक्षकहरूलाई शारिरीक दण्ड, यौन दुर्व्यवहार, हिँसा सम्बन्धि जानकारी दिने ।	०	०	-	
१.३.२	स्थानीयस्तरका सरोकारवालाहरूलाई बालमैत्री वातावरणका सूचकहरू र कार्ययोजना निर्माण सम्बन्धि २ दिने तालिम ।	१	३००००	३०,०००.००	
१.३.३	दिवस मनाउने । (बाल दिवस, बालिका दिवस, विश्व खेलकुद दिवस)	५	५०००	२५,०००.००	

cfj = @)&^÷)&& sf]ajlif\$ of]hgf tyf sfoqnd

१.३.४	बालमैत्री भौतिक संरचना निर्माणका लागि विद्यालय र स्थानीय सरकारसँग समन्वय बैठक सहजिकरण	०	०	-	
१.३.५	स्थानीयस्तरका सरोकारवालाहरुलाई बाल केन्द्रित विपद् व्यवस्थापन सम्बन्धि २ दिने तालिम ।	०	०	-	
१.३.६	बालबालिका सम्बन्धि आचारसंहिता बारे शिक्षकहरुलाई जानकारी ।	०	०	-	
१.३.७	विद्यालयका महिला शिक्षकहरुलाई महिनावारी प्याड निर्माण बारे तालिम र सामग्री सहयोग ।	१	३००००	३०,०००.००	
१.३.८	स्थानीयस्तरका सरोकारवालाहरूसँग बाल विवाह र छाउपडी प्रथा सम्बन्धि समन्वय बैठक ।	०	०	-	
१.३.९	प्रारम्भिक बाल विकास केन्द्रहरुलाई सामग्री सहयोग ।	२	१००००	२०,०००.००	
१.३.१०	छाउपडी, बाल विवाह, बालसंरक्षण सम्बन्धि सूचना, शैक्षिक र सञ्चार सामग्री उत्पादन र वितरण	१	४५०००	४५,०००.००	
	जम्मा			१५०,०००.००	
	जम्मा			२,३९४,६६०.००	
उपलब्धी २ युवाहरुमा सुरक्षित बसाईसराईमा जानकारी भई स्वरोजगामा संलग्न भएका हुनेछन् ।					
प्रतिफल २.१ युवाहरुको आफ्नो अधिकार र कर्तव्यमा जानकारी भई विकासका गतिविधिहरुमा उनिहरुको सहभागितामा वृद्धि भएको हुनेछ ।					
२.१.१	यूवा क्लब/सञ्जाल गठन पूनःगठन र परिचालन	७	१३३३	९,३३१.००	
२.१.२	यूवा क्लब सञ्जालहरुको बैठक सहजिकरण	०	०	-	
२.१.३	दिवस मनाउने । (यूवा दिवस, वातावरण दिवस आदि)	४	५०००	२०,०००.००	

cfj = @) & ^ ÷) && sf] aflif\$ offhg tyf sfo&nd

२.१.४	साँस्कृतिक कार्यक्रम मनाउन यूवा क्लबहरुलाई सहजिकरण र सहयोग ।	१	१००००	१०,०००.००	
२.१.५	यूवा क्लब, स्थानीय सरकार, गैर सरकारी संघ संस्था, नीजि क्षेत्र र समुदायमा आधारित संस्थाहरूसँग संयुक्त बैठक सहजिकरण ।	१	०	-	
२.१.६	युवा क्लब, संजाल गठन र परिचालन	०	०	-	
२.१.७	जिल्ला यूवा क्लब गठन पूनःगठन, बैठक र परिचालन	१	१५०००	१५,०००.००	
२.१.८	यूवा क्लब सञ्जालका सदस्यहरुलाई यूवा अधिकार र स्थानीय सरकारले प्रदान गर्ने सेवा बारे जानकारी	७	२०००	१४,०००.००	
२.१.९	यूवा क्लब सञ्जालका सदस्यहरुलाई वातावरणीय अधिकार बारे जानकारी	०	०	-	
				६८,३३१.००	

प्रतिफल २.२ स्वरोजगारको अवसरको श्रृजनाबाट गरिव तथा सिमान्तकृत युवाहरुको आम्दानीमा बृद्धि भएको हुनेछ ।

२.२.१	३ दिने विपद् जोखिम न्यूनिकरण र जलवायु परिवर्तन अनुकूलन तालिम ।	०	०	-	
२.२.२	लघु उद्यम श्रृजना र विकास तालिम आयोजना	१	०	-	
२.२.३	यूवा क्लब सदस्यहरुलाई लघु उद्यम स्थापना सहयोग ।	३	१५०००	४५,०००.००	
२.२.४	यूवा क्लब सदस्यहरुलाई मौषमी, बेमौषमी तरकारी र नगदे वाली उत्पादन तालिम र सामग्री सहयोग ।	१	३००००	३०,०००.००	
२.२.५	यूवाका लागि प्राविधिक सहजिकरण र सहयोग	०	०	-	
२.२.६	यूवा क्लब सदस्यहरुलाई सहकारी शिक्षा	०	०	-	

cfj = @)&^÷)&& sf]ajlif\$ of]hg tyf sfoqnd

२.२.७	सिंचाइ योजना निर्माणमा सहयोग ।			-	
२.२.८	कृषक व्यवसाय पाठशाला सञ्चालन	३	१५०००	४५,०००.००	
२.२.९	कृषकहरूलाई व्यवसायिक योजना बनाउन सहयोग	२०	३००	६,०००.००	
२.२.१०	सहकारी, संकलन केन्द्र, किसान, एग्रीभेट बिच सम्भदारी पत्र बनाउने र अद्यावधिक गर्न सहजिकरण	२	०	-	
२.२.११	सहकारी र यूवा उद्यमीसँग संयुक्त बैठक आयोजना र सहजिकरण	१	०	-	
२.२.१२	स्थानीय स्तरमा कृषी मेला प्रदर्शनी	१	३००००	३०,०००.००	
				१५६,०००.००	

प्रतिफल २.३ सुरक्षित वसाई सराईर सरुवा रोगहरूको बारेमा युवाहरू जानकार भई सुरक्षित हुने उपायहरूको अवलम्बन गरेका हुनेछन्

२.३.१	यूवा क्लबका सदस्यहरूलाई सुरक्षित वसाईसराई र सरुवा रोगबारे १ दिने तालिम	१	६०००	६,०००.००	
२.३.२	यूवा सशक्तिकरणका लागि प्राविधिक सहयोग र सहजिकरण	१	२६६०००	२६६,०००.००	LS
२.३.३	मौषमी वसाईसराई न्यूनिकरणमा स्थानीय सरकार र सरोकारवालाहरूसँग अन्तरक्रिया	१	६०००	६,०००.००	
२.३.४	सडक नाटक तयारी तालिम आयोजना ।	१	०	-	
२.३.५	समुदाय स्तरमा सडक नाटक प्रदर्शनी ।	२	७०००	१४,०००.००	
	जम्मा			२९२,०००.००	
	जम्मा			५१६,३३१.००	

उपलब्धी ३. गरिव तथा सिमान्तकृत महिलाहरूको आमदानीमा वृद्धि भएको हुनुको साथै अधिकार र सेवामा पहुँच पुगेको हुनेछ ।

प्रतिफल ३.१ गरिव तथा सिमान्तकृत महिलाहरूको नेतृत्व क्षमतामा विकास भई निर्णायक तहमा सहभागि भएका हुनेछन् ।

३.१.१	महिला समूह गठन पूनःगठन र परिचालन ।	०	०	-	
३.१.२	महिलाले नेतृत्व गरेको सहकारी गठन पूनःगठन ।	२	५०००	१०,०००.००	

cf=j=@)&^÷)&& sf]afliif\$ offhg tyf sfo\$nd

३.१.३	महिला समूह सञ्जाल बैठक आयोजना सहजिकरण ।	६०	५००	३०,०००.००	
३.१.४	महिलाको नेतृत्व विकास तालिम आयोजना ।	१	३००००	३०,०००.००	
३.१.५	महिला समूह सदस्यहरुलाई अधिकार र कर्तव्य सम्बन्धि अभिमुखिकरण	०	०	-	
३.१.६	महिला समूह सदस्यहरुलाई स्थानीय सर कारसंग पैरवी बैठक आयोजना गर्न सहजिकरण	०	०	-	
३.१.७	सामुदायिक अंक जाँच कार्ड कार्यक्रमको आयोजना	०	०	-	
३.१.८	जिल्ला महिला अधिकार मञ्च गठन पूनःगठन र परिचालन सहयोग ।	१	२७०००	२७,०००.००	
३.१.९	महिला समूह सदस्यहरुलाई नयाँ परि मार्जित र संशोधित नियम र नियमावली सम्बन्धि अभिमुखिकरण	०	०	-	
३.१.१०	लैंगिक समता र समाजिक समावृशिता सम्बन्धि तालिम	०	०	-	
३.१.११	दिवस मनाउने (महिला दिवस, महिला हिंसा विरुद्धको १६ दिने अभियान)	२	९०००	१८,०००.००	
				११५,०००.००	
प्रतिफल ३.२ विपद जोखिम तथा जलवायु परिवर्तनका असरहरु न्यूनिकरणका उपायहरु अबलम्बन गर्दै तरकारी तथा नगदेवाली उत्पादनबाट गरिव तथा सिमान्तकृत महिलाहरुको आम्दानीमा वृद्धि भएको हुनेछ ।					
३.२.१	विपद जोखीम व्यवस्थापन, जलवायु परि वर्तन अनुकुलन तालिम		०	-	
३.२.२	लघुउद्यम सृजना र विकास सम्बन्धी तालिम	०	०	-	Linked outcomes 1
३.२.३	व्यवसाय स्थापनाको लागि महिला समुह सदस्यहरुलाई वियपुँजीकोष रकम सहयोग	२	१५०००	३०,०००.००	
३.२.४	वेमौषमी र नगदेवाली सम्बन्धी तालिम संचालन	१	३००००	३०,०००.००	

cfj = @)&^÷)&& sf]ajlif\$ of]hgj tyf sfoqnd

३.२.५	प्राविधिक सहयोग सहित पोलीहाउस र सरलथोपा सिंचाइ सहयोग	१४	७३८५	१०३,३९०.००	
३.२.६	महिला समुह सदस्यहरुलाई सहकारी शिक्षा प्रदान	०	०	-	
३.२.७	सिंचाइ योजना निर्माणको लागि सहयोग	१	५००००	५०,०००.००	
३.२.८	कृषकहरुलाई व्यवसायिक योजना निर्माणको लागि सहयोग	२५	२००	५,०००.००	
३.२.९	सामुदायिक समजदारीपत्र निर्माणमा सहजीकरण	२५	२०५	५,१२५.००	
३.२.९	प्राविधिक सहयोग	१	५७१७६०	५७१,७६०.००	
	जम्मा			७९५,२७५.००	
प्रतिफल ३.३ समुदायमा महिलाहरु आफ्ना अधिकार र क्षेत्रको बारेमा जाकार भई विभिन्न सरकारी, गैरसरकारी तथा निजी क्षेत्रहरुबाट नियमित सेवा र सुविधाहरु लिएका हुनेछन् ।					
३.३.१	महिला अधिकारको लागि पैरवी तथा वकालत सम्बन्धी तालिम संचालन	०	०	-	
३.३.२	महिला हिंसा तथा बालिका दुर्व्यवहार विरुद्ध गोष्ठि संचालन	४	२५००	१०,०००.००	
३.३.३	महिला समुह, बाल क्लव र युवा क्लव सदस्यहरुलाई हक अधिकारका पहुँच वृद्धिको लागि अभिमुखीकरण		०	-	
३.३.४	प्रशतावना लेखन तालिम आयोजना		०	-	
३.३.५	स्थानिय तह मार्फत सेवा सुविधा लिनको लागि महिला समुह सदस्यहरुलाई मनोसामाजिक विमर्श, सल्लाह सुझाव प्रदान		०	-	
३.३.६	स्थानिय तहमा सामाजिक परिक्षण तथा सार्वजनीक सुनुवाइ कार्यक्रम संचालन		०	-	
	जम्मा			१०,०००.००	
	जम्मा			९२०,२७५.००	
				३,८३१,२६६.००	

भैरवी गाउँपालिका

गाउँ कार्यपालिकाको कार्यालय, दैलेख

वार्षिक कार्यक्रम स्वीकृति फारम

अनुसूची ७

आर्थिक वर्ष : २०७६/७७	आयोजना सुरु हुने मिति :	स्रोत
बजेट उपशीर्षक : ८०६६७५०६२०१	आयोजना पूरा हुने मिति :	नेपाल सरकार :
बजेट उपशीर्षकको नाम : भैरवी गाउँपालिकावडा नं.१	आयोजनाको कुल लागत :	प्रदेश सरकार :
कार्यान्वयन हुने स्थान :	चालु आ.व.मा विनियोजित :	अन्तर स्थानीय तह :

३. हजारमा

सि. नं.	कार्यक्रम/आयोजना/क्रियाकलापको नाम	आयोजनाको कुल क्रियाकलापको परिमाण	सम्पूर्ण कार्य मध्ये गत आ.व. सम्मको परिमाण	वार्षिक		आ.व. २०७६/७७ को लक्ष्य		कुल						
				परिमाण	बजेट	परिमाण	बजेट	प्रथम चौमासिक	दोश्रो चौमासिक	तेस्रो चौमासिक	परिमाण	बजेट		
पूँजीगत खर्च														
१	धुसियाखोला भिस्केट पाईप प्रणालि द्वारा सिंचाई कुलो निर्माण	N/A	०	१	३००	०	९०	०	९०	०	९०	०	१२०	३११५५
२	जनकल्याण आ.वि. जलजले धेरबार	N/A	०	१	३००	०	९०	०	९०	०	९०	०	१२०	३११५९
३	नेरा आ.वि. महतारगाउँ धेरबार	N/A	०	१	७००	०	२१०	०	२१०	०	२१०	०	२८०	३११५९
४	जनता आ.वि. नैराखाडि फिन्ड निर्माण	N/A	०	१	३००	०	९०	०	९०	०	९०	०	१२०	३११५९

५	सामुदायिक स्वास्थ्य केन्द्र कोटे श्वर डाव सौचालय	N/A	०	०	०	०	१	५००	१५०	०	१५०	०	२००	३११५९
६	गाउँघर क्लीनिक केन्द्र निर्माण धामीधारा	N/A	०	०	०	१	४००	१२०	१२०	०	१२०	०	१६०	३११५९
७	ज्वालामुखि सहकारीको सौचालय निर्माण	N/A	०	०	०	१	२००	६०	६०	०	६०	०	८०	३११५९
		पूँजीगत खर्च जम्मा					२७००	८१०	८१०		८१०		१०८०	
		कुल खर्च जम्मा					२७००	८१०	८१०		८१०		१०८०	

सिपनरिस गर्ने :

नाम :
पद :
मिति :

पेश गर्ने :

नाम :
पद :
मिति :

सबर गर्ने :

नाम :
पद :
मिति :

भैरवी गाउँपालिका

गाउँ कार्यपालिकाको कार्यालय, दैलेख

वार्षिक कार्यक्रम स्वीकृति फारम

आर्थिक वर्ष : २०७६/७७

बजेट उपशीर्षक : ८०६६७५०६२०१

बजेट उपशीर्षकको नाम :

भैरवी गाउँपालिकावडा नं. २

कार्यान्वयन हुने स्थान :

आयोजना सुरु हुने मिति :

आयोजना पूरा हुने मिति :

आयोजनाको कुल लागत :

चालु आ.व.मा विनियोजित :

आन्तरिक स्रोत :

ऋण :

जनसहभागिता :

स्रोत

नेपाल सरकार :

प्रदेश सरकार :

अन्तर स्थानीय तह :

अनुसूची ७

सि. नं.	कार्यक्रम/आयोजना/क्रियाकलापको नाम	संख्या	आयोजनाको कुल क्रियाकलापको		सम्पूर्ण कार्य मध्ये गत आ.व. सम्मको वार्षिक		आ.व. २०७६/७७ को लक्ष्य						रु. हजारमा		
			परिमाण	बजेट	परिमाण	खर्च	वार्षिक		प्रथम चौमासिक		दोश्रो चौमासिक			तेस्रो चौमासिक	
							परिमाण	बजेट	परिमाण	बजेट	परिमाण	बजेट		परिमाण	बजेट
पंजीगत खर्च															
१	वडा कार्यालय ब्यबस्थापन	N/A	०	०	०	०	१	२५०	०	०	०	०	१	२५०	३११११
२	चिन्तमय गोरेटो बाटो निर्माण	N/A	०	०	०	०	१	१००	०	३०	३०	३०	०	४०	३११५१
३	माइकथान बडिमूलगोरेटो बाटो	N/A	०	०	०	०	१	१००	०	३०	३०	३०	०	४०	३११५१
४	ब्यरेसिम डाँडा सिचाई कुलो निर्माण	N/A	०	०	०	०	१	१००	०	३०	३०	३०	०	४०	३११५५
५	खामेखोला साजाखेत सिचाईकुलो दलित	N/A	०	०	०	०	१	१००	०	३०	३०	३०	०	४०	३११५५

६	रोहोटी पोखरी निर्माण	N/A	०	०	०	०	०	१	५०	०	१५	०	१५	०	२०	३११५५
७	बागेखोला घामघुमचौर सिंचाई कुलो	N/A	०	०	०	०	०	१	१००	०	३०	०	३०	०	४०	३११५५
८	नाबखोला सिउति पाईप खरिदसिंचाई	N/A	०	०	०	०	०	१	१००	०	३०	०	३०	०	४०	३११५५
९	डुड निर्माण पोरीगाडबडाखेत	N/A	०	०	०	०	०	१	७५	०	२२.५	०	२२.५	०	३०	३११५५
१०	सिमखेत सिंचाई पाईप प्रणालि	N/A	०	०	०	०	०	१	१००	०	३०	०	३०	०	४०	३११५५
११	सिंचाई पोखरी निर्माण चिन्तेमय	N/A	०	०	०	०	०	१	७५	०	२२.५	०	२२.५	०	३०	३११५५
१२	दलित भवन निर्माण	N/A	०	०	०	०	०	१	२००	०	६०	०	६०	०	८०	३११५९
१३	पञ्चदेवल मा.बि. घेरबार	N/A	०	०	०	०	०	१	३००	०	९०	०	९०	०	१२०	३११५९
१४	आ.बि. बगौरा घेरबार	N/A	०	०	०	०	०	१	१५०	०	४५	०	४५	०	६०	३११५९
१५	आ.बि. मष्टस्थान २ कोठे भवन निर्माण	N/A	०	०	०	०	०	१	२००	०	६०	०	६०	०	८०	३११५९
१६	वडाकार्यालय पहिरो नियन्त्रण वाल निर्माण	N/A	०	०	०	०	०	१	३००	०	९०	०	९०	०	१२०	३११५९
पूँजीगत खर्च जम्मा									२३००		६१५		६१५		१०७०	
कुल खर्च जम्मा									२३००		६१५		६१५		१०७०	

सदर गर्ने :
नाम :
पद :
मिति :

पेशा गर्ने :
नाम :
पद :
मिति :

सिफारिस गर्ने :
नाम :
पद :
मिति :

भैरवी गाउँपालिका

गाउँ कार्यपालिकाको कार्यालय, दैलेख

वार्षिक कार्यक्रम स्वीकृति फारम

आर्थिक वर्ष : २०७६/७७

बजेट उपशीर्षक : ८०६६७५०६२०१

बजेट उपशीर्षकको नाम :

भैरवी गाउँपालिकावडा नं. ३

कार्यान्वयन हुने स्थान :

आयोजना सुरु हुने मिति :

आयोजना पूरा हुने मिति :

आयोजनाको कुल लागत :

चालु आ.व.मा विनियोजित :

स्रोत

नेपाल सरकार :

प्रदेश सरकार :

अन्तर स्थानीय तह :

अनुसूची ७

सि. नं.	कार्यक्रम/आयोजना/क्रियाकलापको नाम	कुल खर्च	आयोजनाको कुल क्रियाकलापको		सम्पूर्ण कार्य मध्ये गत आ.व. सम्मको वार्षिक		आ.व. २०७६/७७ को लक्ष्य						रु. हजारमा	
			परिमाण	बजेट	परिमाण	खर्च	वार्षिक	प्रथम चौमासिक	दोश्रो चौमासिक	तेस्रो चौमासिक	चौमासिक	परिमाण		बजेट
पंजीगत खर्च														
१	वडा कार्यालय जाने बाटो को स्तरोन्नती सराईपानी पानीट्याङ्गी	N/A	०	०	०	०	१	५००	०	०	०	१	५००	३११५१
२	सौर्यउर्जा साभेद्वरी	N/A	०	०	०	०	१	४५०	०	१३५	०	१३५	०	३११५३
३	बिद्युत तार खरिद तथा जडान(रेकबाडा तल्लाबाडा साउनबाडा)	N/A	०	०	०	०	१	२००	०	६०	०	६०	०	३११५३

४	लयाटा छियाँला सि.कु. बाँध निर्माण	N/A	०	०	०	०	०	०	१५	०	१५	०	२०	३११५५
५	पूर्णसरसफाई कार्यक्रम		०	०	०	०	०	१	३०	०	३०	०	४०	३११५८
६	गाउँघर क्लीनिक भवन निर्माण रुमालयान		०	०	०	०	३	३००	९०	०	९०	०	१२०	३११५९
७	सल्लीबजार शव चौतारो निर्माण		०	०	०	०	१	५०	१५	०	१५	०	२०	३११५९
पूँजीगत खर्च जम्मा								१६५०	३४५		३४५		९६०	
चालु खर्च														
१	बालमैत्रि स्थालिय शालन कार्यक्रम	N/A	०	०	०	०	१	१५०	४५	०	४५	०	६०	२२५१२
२	महिला लक्षित कार्यक्रम	N/A	०	०	०	०	१	१५०	४५	०	४५	०	६०	२२५१२
३	बिबीधकार्यक्रम सञ्चालन	N/A	०	०	०	०	१	१००	३०	०	३०	०	४०	२२५२९
४	वडाकार्यालय तथा स्वास्थ्य कार्यालय व्यवस्थापन	N/A	०	०	०	०	१	५०	०	०	०	१	५०	२२५२९
५	गुणस्तरीय शिक्षा प्रबिद्धनका लागि विद्यालयहरूलाई अनुदान	N/A	०	०	०	०	१	३००	९०	०	९०	०	१२०	२५३११
चालु खर्च कार्यक्रमको जम्मा								७५०	२१०		२१०		३३०	
कुल खर्च जम्मा								२४००	५५५		५५५		१२९०	

सिपनारिस गर्ने :

नाम :

पद :

मिति :

पेशा गर्ने :

नाम :

पद :

मिति :

सदर गर्ने :

नाम :

पद :

मिति :

भैरवी गाउँपालिका

गाउँ कार्यपालिकाको कार्यालय, दैलेख

वार्षिक कार्यक्रम स्वीकृति फारम

आर्थिक वर्ष : २०७६/७७

बजेट उपशीर्षक : ८०६६७५०६२०१

बजेट उपशीर्षकको नाम :

भैरवी गाउँपालिकावाडा नं. ४

कार्यान्वयन हुने स्थान :

आयोजना सुरु हुने मिति :

आयोजना पूरा हुने मिति :

आयोजनाको कुल लागत :

चालु आ.व.मा विनियोजित :

स्रोत

नेपाल सरकार :

प्रदेश सरकार :

अन्तर स्थानीय तह :

अनुसूची ७

सि. नं.	कार्यक्रम/आयोजना/क्रियाकलापको नाम	रु. कोटि	आयोजनाको कुल क्रियाकलापको		सम्पूर्ण कार्य मध्ये गत आ.व. सम्मको वार्षिक		आ.व. २०७६/७७ को लक्ष्य						रु. हजारमा		
			परिमाण	बजेट	परिमाण	खर्च	वार्षिक		प्रथम चौमासिक		दोश्रो चौमासिक			तेस्रो चौमासिक	
							परिमाण	बजेट	परिमाण	बजेट	परिमाण	बजेट		परिमाण	बजेट
पंजीगत खर्च															
१	पिप्लीचाखा भिच्मा सडक स्तरोन्नती	N/A	०	०	०	०	१	१००	०	३०	०	३०	०	४०	३११५१
२	भिटैखेत थटबन्धन	N/A	०	०	०	०	१	१५०	०	४५	०	४५	०	६०	३११५४
३	डिफे पोखरी	N/A	०	०	०	०	१	१५०	०	४५	०	४५	०	६०	३११५५
४	सेरी ढुस्का पोखरी	N/A	०	०	०	०	१	१००	०	३०	०	३०	०	४०	३११५५
५	जोगिनि भिड सिचाई पोखरी	N/A	०	०	०	०	१	१००	०	३०	०	३०	०	४०	३११५५

६	खाडा पोखरी निमार्ण	N/A	०	०	०	०	०	१	१००	३०	०	३०	०	४०	३११५५
७	पुरेखाडा खानेपान सुधार	N/A	०	०	०	०	१	१००	३०	०	३०	०	४०	३११५६	
८	मधुपटा खानेपान सुधार	N/A	०	०	०	०	१	१००	३०	०	३०	०	४०	३११५६	
९	टिमुरसैन खा.पा. मर्मत	N/A	०	०	०	०	१	१५०	४५	०	४५	०	६०	३११५६	
१०	नलखोला जमेना खा.पा.मर्मत	N/A	०	०	०	०	१	१५०	४५	०	४५	०	६०	३११५६	
पूँजीगत खर्च जम्मा									१२००	३६०		३६०		४८०	
चालु खर्च															
१	कम्प्युटर सिपविकास तालिम	N/A	०	०	०	०	१	३००	९०	०	९०	०	१२०	२२५१२	
२	बासुधारा आ.वि. ब्यबस्थापन मर्मत	N/A	०	०	०	०	१	५०	१५	०	१५	०	२०	२५३११	
३	पञ्चकोश आ.वि. ब्यबस्थापन मर्मत	N/A	०	०	०	०	१	५०	१५	०	१५	०	२०	२५३११	
४	शैक्षिक गुणस्तर बृद्धि अनुदान गौरी मा.वि. बालिकाडा	N/A	०	०	०	०	१	५००	१५०	०	१५०	०	२००	२५३११	
५	यूवा आ.वि. बुढाना मर्मत तथा ब्यबस्थापन	N/A	०	०	०	०	१	२००	६०	०	६०	०	८०	२५३११	
६	भैरब आ.वि. बरपिपल मर्मत तथा ब्यबस्थापन	N/A	०	०	०	०	१	२००	६०	०	६०	०	८०	२५३११	
७	जनसेवा आ.वि. देउल मर्मत	N/A	०	०	०	०	१	१००	३०	०	३०	०	४०	२५३११	
चालु खर्च कार्यन्तमको जम्मा								१४००	४२०		४२०		५६०		
कुल खर्च जम्मा								२६००	७८०		७८०		१०४०		

सिफारिस गर्ने :

नाम :

पद :

मिति :

पेश गर्ने :

नाम :

पद :

मिति :

सदर गर्ने :

नाम :

पद :

मिति :

भैरवी गाउँपालिका

गाउँ कार्यपालिकाको कार्यालय, दैलेख

वार्षिक कार्यक्रम स्वीकृति फारम

आर्थिक वर्ष : २०७६/७७

बजेट उपशीर्षक : ८०६६७५०६२०१

बजेट उपशीर्षकको नाम :

भैरवी गाउँपालिकावडा नं. ५

कार्यान्वयन हुने स्थान :

आयोजना सुरु हुने मिति :

आयोजना पूरा हुने मिति :

आयोजनाको कुल लागत :

चालु आ.व.मा विनियोजित :

स्रोत

नेपाल सरकार :

प्रदेश सरकार :

अन्तर स्थानीय तह :

अनुसूची ७

सि. नं.	कार्यक्रम/आयोजना/क्रियाकलापको नाम	आयोजनाको कुल क्रियाकलापको	सम्पूर्ण कार्य मध्ये गत आ.व. सम्मको		आ.व. २०७६/७७ को लक्ष्य						र. हजारमा				
			वार्षिक		वार्षिक		प्रथम चौमासिक		दोश्रो चौमासिक			तेस्रो चौमासिक			
			परिमाण	बजेट	परिमाण	खर्च	परिमाण	बजेट	परिमाण	बजेट		परिमाण	बजेट		
पूँजीगत खर्च															
१	आसिकर्त ढुंगा कालेखक भूमेथान हँदै छापमेला सडक निर्माण	N/A	०	०	१	४००	०	१२०	०	१२०	०	१२०	०	१६०	३११५१
२	बिटकुरा नि.मा.बि. सडक निर्माण	N/A	०	०	१	४००	०	१२०	०	१२०	०	१२०	०	१६०	३११५१
३	नि.मा.बि. डोक्रा देखि भिके 'चाखा' सडक मर्मत	N/A	०	०	१	१००	०	३०	०	३०	०	३०	०	४०	३११५१
४	छापमेला सिचाई पोखरि	N/A	०	०	१	५०	०	१५	०	१५	०	१५	०	२०	३११५५
५	कालेखक टेल सिचाई पोखरी प्लस्टीक	N/A	०	०	१	५०	०	१५	०	१५	०	१५	०	२०	३११५५

६	स्तम्भद्वारा सिचाई कुलो निर्माण	N/A	०	०	०	०	१	१००	३०	०	३०	०	०	४०	३११५५
७	कनेडि सिचाई कुलो	N/A	०	०	०	०	१	१५०	४५	०	४५	०	०	६०	३११५५
८	पाणतलि बेटाकुरा खोपेपनि निर्माण	N/A	०	०	०	०	१	१५०	४५	०	४५	०	०	६०	३११५६
९	सडनिगौरा ढाडचाखा खाने पानि निर्माण	N/A	०	०	०	०	१	१००	३०	०	३०	०	०	४०	३११५६
१०	सामुदायिक स्वास्थ्य ईकाइ ब्यबस्थापन	N/A	०	०	०	०	१	१००	३०	०	३०	०	०	४०	३११५९
चालु खर्च		पुँजीगत खर्च जम्मा						१६००	४८०		४८०			६४०	
१	उपभोक्ताक्षमता विकास तालिम	N/A	०	०	०	०	१	५०	१५	०	१५	०	०	२०	२२५१२
२	विविध कार्यक्रम खर्च	N/A	०	०	०	०	१	१५०	४५	०	४५	०	०	६०	२२५२९
३	विद्यलय फर्निचर सहयता (मष्टा प्रा.वि. बहौचौर सरस्वती आ.वि. कैम)	N/A	०	०	०	०	१	३००	९०	०	९०	०	०	१२०	२५३११
४	उदे मन्दीर निर्माण	N/A	०	०	०	०	१	३००	९०	०	९०	०	०	१२०	२५३१४
५	दुधेमष्टा मन्दीर निर्माण बहौचौर	N/A	०	०	०	०	१	५०	१५	०	१५	०	०	२०	२५३१४
६	बण्डालिमलाटोल मन्दीर निर्माण	N/A	०	०	०	०	१	५०	१५	०	१५	०	०	२०	२५३१४
७	निलाषो आनटोल मन्दीर निर्माण	N/A	०	०	०	०	१	५०	१५	०	१५	०	०	२०	२५३१४
८	दुधेमष्टा मन्दीर रांगेगन	N/A	०	०	०	०	१	५०	१५	०	१५	०	०	२०	२५३१४
चालु खर्च कार्यक्रमको जम्मा								१०००	३००		३००			४००	
कुल खर्च जम्मा								२६००	७८०		७८०			१०४०	

६	युवा शसक्तिकरण तथा खेल मैदान निर्माण	N/A	०	०	०	०	०	०	३००	१	०	०	०	०	०	०	०	१२०	३११५९
७	कृषि बालिविज्ञान को जग्गा ब्यबस्थापन तथा पिन्ड निमार्ण	N/A	०	०	०	०	०	१	५००	१	०	०	०	०	०	०	०	२००	३११५९
८	भैरवी मन्दिर निमार्ण कुर्माकोट साविक २	N/A	०	०	०	०	०	१	२००	१	०	०	०	०	०	०	०	८०	३११५९
पूँजीगत खर्च जम्मा									११५०									७८०	
चालु खर्च																			
१	कृषि बिउबिजन खरिद	N/A	०	०	०	०	०	१	१००	१	०	०	०	०	०	०	०	४०	२२५२२
२	महिला लक्षीत क्षमता विकास कार्यक्रम	N/A	०	०	०	०	०	१	५०	१	०	०	०	०	०	०	०	२०	२२५२९
३	पशु विकास कार्यक्रम तथा औषधि खरिद कार्यक्रम	N/A	०	०	०	०	०	१	३००	१	०	०	०	०	०	०	०	१२०	२२५२९
४	विविध खर्च कार्यालय ब्यबस्थापन	N/A	०	०	०	०	०	१	१७०	१	०	०	०	०	०	०	०	६८	२२७११
चालु खर्च कार्यक्रमको जम्मा									६२०									२४८	
कुल खर्च जम्मा									२५७०									१०२८	

सिफारिस गर्ने :

नाम :

पद :

मिति :

पेश गर्ने :

नाम :

पद :

मिति :

सदर गर्ने :

नाम :

पद :

मिति :

भैरवी गाउँपालिका

गाउँ कार्यपालिकाको कार्यालय, दैलेख

वार्षिक कार्यक्रम स्वीकृति फारम

आर्थिक वर्ष : २०७६/७७

बजेट उपशीर्षक : ८०६६७५०६२०१

बजेट उपशीर्षकको नाम :

भैरवी गाउँपालिकावडा नं. ७

कार्यान्वयन हुने स्थान :

आयोजना सुरु हुने मिति :

आयोजना पूरा हुने मिति :

आयोजनाको कुल लागत :

चालु आ.व.मा विनियोजित :

स्रोत

नेपाल सरकार :

प्रदेश सरकार :

अन्तर स्थानीय तह :

आन्तरिक स्रोत :

ऋण :

जनसहभागिता :

अनुसूची ७

सि. नं.	कार्यक्रम/आयोजना/क्रियाकलापको नाम	रु. लाख	आयोजनाको कुल क्रियाकलापको		सम्पूर्ण कार्य मध्ये गत आ.व. सम्मको वार्षिक		आ.व. २०७६/७७ को लक्ष्य						रु. हजारमा				
			परिमाण	बजेट	परिमाण	खर्च	वार्षिक		प्रथम चौमासिक		दोश्रो चौमासिक			तेस्रो चौमासिक			
							परिमाण	बजेट	परिमाण	बजेट	परिमाण	बजेट		परिमाण	बजेट	परिमाण	बजेट
१	पुरीकबारी कालिका मन्दिर डाडासुर कडेनि सडक मर्मत	N/A	०	०	०	०	१	४००	०	१२०	०	१२०	०	१२०	०	१६०	३११५१
२	पथरखानि महादेव स्थान ढुंगाउठाउने सडक निर्माण	N/A	०	०	०	०	१	१००	०	३०	०	३०	०	३०	०	४०	३११५१
३	गौथलिचौर रातामटे सडक निर्माण	N/A	०	०	०	०	१	१२०	०	३९	०	३९	०	३९	०	५२	३११५१
४	भाटिचौर ढाडाला सडक निर्माण	N/A	०	०	०	०	१	१२०	०	३९	०	३९	०	३९	०	५२	३११५१
													पूजीगत खर्च				

१०	धनपायडाडा मन्दीर मर्मत साबिक ६	०	०	०	०	०	१५	०	१५	०	२०	२५३१४
११	भैरममाईकोथान मन्दीर मर्मत साबिक ९	०	०	०	०	०	२१	०	२१	०	२८	२५३१४
१२	भैरवस्थान मन्दीर मर्मत डाडासरु साबिक ७	०	०	०	०	०	१५	०	१५	०	२०	२५३१४
१३	भगवति मन्दीर मर्मत डाडासरु साबिक ७	०	०	०	०	०	१५	०	१५	०	२०	२५३१४
१४	भैरवमन्दीर मर्मत साबिक ५	०	०	०	०	०	१२	०	१२	०	१६	२५३१४
चालु खर्च कार्यक्रमको जम्मा							३८४		३९०		५२६	
कुल खर्च जम्मा							६८४		६९०		१२६	

सिफारिस गर्ने :

नाम :

पद :

मिति :

पेश गर्ने :

नाम :

पद :

मिति :

स्वर गर्ने :

नाम :

पद :

मिति :

भैरवी गाउँपालिका
गाउँ कार्यपालिकाको कार्यालय, दैलेख
ओतगत बजेट विनियोजन

आ.व. : २०७६/७७ बजेटको स्रोत/तह : नेपाल सरकार

रु. हजारमा

सि. नं.	कार्यक्रम/आयोजना/क्रियाकलापको नाम	कार्यान्वयन हुने स्थान	लक्षित समूह	खर्च शीर्षक	उप क्षेत्र	इकाई	लक्ष	विनियोजन रु.				प्रतिक्रिया
								प्रथम चौमासिक	दोश्रो चौमासिक	तेस्रो चौमासिक	जम्मा	
१	३ न वडा कार्यालय घेरवार		अन्य	३११५९	भवन, आवास तथा सहररी विकास	N/A	१	१००	७५	७५	२५०	
२	७५% अनुदानमा तरकारी विउ वितरण (उन्नत तथा हाइब्रीड)		अन्य	२२५२२	कृषि	पटक	२	५०	५०	०	१००	
३	८०% अनुदानमा खाद्यान्न तथा दलहन वालीको विउ वितरण		अन्य	२२५२२	कृषि	गोटा	१	७०	०	१०५	१७५	
४	अनुगमन खर्च		अन्य	२२६११	अनुगमन तथा मूल्यांकन	N/A	५	३०	६०	६०	१५०	
५	अनुगमन तथा दै भ भ		अन्य	२२६१२	कार्यालय सञ्चालन तथा प्रशासनिक	पटक	१९	५०	९०	५०	१९०	
६	अनुगमन मुल्याङ्कन खर्च		अन्य	२२६११	शिक्षा	N/A	१३	४०	५०	४०	१३०	
७	अन्तराष्ट्रिय महिला दिवस		महिला	२२५२२	लैंगिक समानता तथा सामाजिक समावेशीकरण	पटक	१	०	३५	०	३५	
८	अन्य दिवसहरू (अपाङ्ग, ज्येष्ठ, नागरिक,बालदिवस, महिनावारि आदि)		अन्य	२२५२२	लैंगिक समानता तथा सामाजिक समावेशीकरण	पटक	४	२०	१०	१०	४०	

९	अर्धवार्षिक र बार्षिक पोषण समिक्षा गोष्ठी		अन्य	२२५२२	योजना तर्जुमा र कार्यन्वयन	पटक १	१	०	१००	०	१००
१०	आमा स्वास्थ्य समुह सुधार कार्यक्रम		अन्य	२२५२२	स्वास्थ्य	N/A	१	०	३००	०	३००
११	आर्थिक सहायता		अन्य	२५३१५	वित्तीय क्षेत्र	N/A	१	२८०	२१०	२१०	७००
१२	इन्धन		अन्य	२२२१२	कार्यालय सञ्चालन तथा प्रशासनिक	N/A	३	२०	२०	२०	६०
१३	इन्धन (कार्यालय प्रयोजन)		अन्य	२२२१२	कार्यालय सञ्चालन तथा प्रशासनिक	N/A	३	१०	१०	१०	३०
१४	इन्धन खर्च		अन्य	२२२१२	कार्यालय सञ्चालन तथा प्रशासनिक	सख्या	१०	१५	१५	२०	५०
१५	इन्धन खर्च		अन्य	२२३१४	कार्यालय सञ्चालन तथा प्रशासनिक	पटक	५	२०	२०	१०	५०
१६	उत्कृष्ट आमा समुहलाई प्रोत्साहन		अन्य	२२५२२	मानव संसाधन विकास	N/A	१	०	१०	०	१०
१७	उत्कृष्ट नतिजा ल्याउने प्रत्येक वडाका ११ विद्यालयलाई प्रोत्साहन अनुदान सहयोग		अन्य	२५३११	शिक्षा	N/A	१	०	०	५००	५००
१८	उन्नत विउकीट बितरण (धान, गहु, मकै, भटमास)		अन्य	२२५२२	कृषि	गोटा	१	३२	०	४८	८०
१९	उपभोक्ताक्षमता विकास तालिम	७ भैरवी गाउँपालिका	अन्य	२२५१२	वित्तीय सुशासन	N/A	१	१५	१५	२०	५०
२०	एकिकृत बालरोग व्यवस्थापन कार्यक्रम (स्टेन सहितको नापतौल व्यवस्थापन सबै स्वास्थ्य संस्थाहरूमा)		अन्य	२२५२२	स्वास्थ्य	N/A	१	१००	०	०	१००

२१	एकिकृत स्वास्थ्य कार्यक्रम अनुगमन	अन्य	२२६११	स्वास्थ्य	N/A	२	०	५०	५०	१००
२२	औषधि खरिद	अन्य	२७२१३	स्वास्थ्य	N/A	१	७००	०	०	७००
२३	औषधि तथा औषधिजन्य सामग्री ढुवानी	अन्य	२२४१९	स्वास्थ्य	N/A	१	०	०	१००	१००
२४	कक्षा ५ र ८ को परीक्षा सञ्चालन तथा व्यवस्थापन	अन्य	२२५२९	शिक्षा	N/A	१	०	२४०	०	२४०
२५	कुखुराको खोर निर्माण अनुदान	अन्य	२२५२२	पशुपन्छी विकास	N/A	७	०	१४०	०	१४०
२६	कन्य च्याउको विउ बितरण	अन्य	२२५२२	कृषि	गोटा	१५००	०	१५०	०	१५०
२७	क्रमागत कालगौडा कुसापानी भाटिचौर गाबुगौडा सडक स्तरोन्नती (प्रदेशको अल्या बजेट सहित)	अन्य	३११५१	यातयात पूर्वाधार	गोटा	१	०	०	२५५०	२५५०
२८	कृषक पाठशाला सञ्चालन	अन्य	२२५२२	कृषि	गोटा	२	०	३००	०	३००
२९	कृषक पाठशाला सञ्चालन पश्चात सामग्री बितरण	अन्य	२२५२२	कृषि	पटक	२	०	२००	०	२००
३०	कृषक समुह तथा ब्यवसायी कृषकहरूका लागी उन्नत नश्लको बोक बितरण कार्यक्रम (७४% अनुदान)	अन्य	२२५२२	पशुपन्छी विकास	छिन्ने	१	२५०	०	०	२५०
३१	कृषक समुह तथा ब्यवसायी कृषकहरूका लागी रंगो बितरण कार्यक्रम (५०% अनुदान)	अन्य	२२५२२	पशुपन्छी विकास	छिन्ने	३	०	०	१२०	१२०

३२	कृषक समुह तथा व्यवसायी कृषाकहरलाई च्यापकटर ७५५ अनुदानमा वितरण	अन्य	२२५२२	पशुपुन्धी विकास	N/A	१	०	८५	०	८५
३३	कार्यक्रम अनुगमन तथा दैनिक भ्रमण भत्ता	अन्य	२२६११	कार्यालय सञ्चालन तथा प्रशासनिक	N/A	२०	५०	२००	५०	२००
३४	कार्यक्रम अनुगमन तथा मूल्यांकन	अन्य	२२६११	कार्यालय सञ्चालन तथा प्रशासनिक	पटक	१	३	१०	४	१०
३५	कार्यक्रम अनुगमन तथा मूल्यांकन खर्च	अन्य	२२६११	पशुपुन्धी विकास	N/A	३	७	२१	७	२१
३६	कार्यक्रम अनुगमन तथा मूल्यांकन खर्च	अन्य	२२६११	पशुपुन्धी विकास	संख्या	३	६	१८	६	१८
३७	कार्यालय संचालन	अन्य	२२३१९	कार्यालय सञ्चालन तथा प्रशासनिक	N/A	४	५०	१००	२५	१००
३८	कार्यालय सञ्चालन तथा मसलन्द खर्च	अन्य	२२३१९	कार्यालय सञ्चालन तथा प्रशासनिक	पटक	१	३०	१००	४०	१००
३९	किशोरीहरूलाई प्रजनन स्वास्थ्य, महिनावारी स्वच्छता र पोषण सम्बन्धी एक विने तालिम RVMMP// सोसकको साभेदारी	अन्य	२२५२२	शिक्षा	N/A	१	०	६०	०	६०
४०	कृषी सामग्री वितरण ७५% अनुदानमा (धान गहु केलामे पंखा, हजारि, स्प्रेयर, प्लास्टिक टनेल)	अन्य	२२५२२	कृषि	पटक	१	०	२८२	०	२८२
४१	खम्बडोका प्रतिशालय निर्माण	अन्य	३११५९	पर्यटन	N/A	१	४०	१००	३०	१००
४२	ग्रामिण जलस्रोत सँग साभेदारी	अन्य	३११५९	जलस्रोत तथा सिंचाई	N/A	१	२०००	१५००	१५००	५०००

४३	गाइ भैसीको गोठ निर्माणमा सहयोग अनुदान	अन्य	२२५२२	पशुपन्थी विकास	संख्या	३५	०	३५०	०	३५०
४४	गाउँ शिक्षा समितिको बैठक	अन्य	२११४१	शिक्षा	N/A	३	४५	४५	४५	१३५
४५	गाउँ शिक्षा समितिको बैठक खाजा खर्च	अन्य	२२७११	शिक्षा	N/A	३	५	५	५	१५
४६	गाउँघर क्लिनिक सञ्चालन तथा व्यवस्थापन (थर्मा मटर, टाईमर, बच्चा तौल मेसिन, साकिर टेप)	अन्य	२२३१९	स्वास्थ्य	N/A	१	५०	०	०	५०
४७	गाउँपालिका स्तरीय तालिम सञ्चालन	अन्य	२२५२२	कृषि	पटक	२	६५	६५	०	१३०
४८	गाउँपालिका स्तरीय मुल कृषक समिति गठन तथा बैठक सञ्चालन	अन्य	२२५२२	कृषि	पटक	७	३०	२०	२०	७०
४९	गाउँपालिका स्तरीय पोषण तथा खाद्य सुरक्षा निर्देशक समिति बैठक	अन्य	२२७११	योजना तर्जुमा र कार्यन्वयन	पटक	४	८४	४२	४२	१६८
५०	गाउँपालिकाको पोषण प्रोफाईल तयार तथा प्रकाशन	अन्य	२२४११	स्वास्थ्य	N/A	१	०	०	२००	२००
५१	गाउँपालिकामा कृषी क्षेत्रमा कार्यरत गै.स.सं. हरुसंग समन्वय अन्तरीक्रिया गोष्टि सञ्चालन	अन्य	२२५२२	कृषि	पटक	३	१५	१५	१५	४५
५२	गाबुगौडा मान्म मदान ताल डेरी सडक	अन्य	३११५१	यातयात पूर्वाधार	N/A	१	१६०	१२०	१२०	४००

५३	गिमिने ठाडोबाटो तारजाली व्यस्थापन		अन्य	३११५४	जलश्रोत तथा सिंचाई	N/A	१	८०	६०	६०	२००
५४	घुम्टि सिबिर सञ्चालन		अन्य	२२५२२	कृषि	पटक	७	८०	१२०	८०	२८०
५५	घुम्टी पशु स्वास्थ्य शिबिर कार्यक्रम		अन्य	२२५२२	पशुपन्छी विकास	N/A	५	०	२२५	१५०	३७५
५६	घुम्टी स्थलगत तालिम सञ्चालन		अन्य	२२५२२	कृषि	गोटा	२१	६३	६३	६३	१८९
५७	घुम्टी, पञ्जा, टोपी, धुवाँडा नी र कुइनोट बितरण		अन्य	२२५२२	कृषि	पटक	१	०	२५	०	२५
५८	चौतारी कृषि सहकारी भवन निर्माण		अन्य	३११११	भवन, आवास तथा सहरी विकास	N/A	१	१४०	१०५	१०५	३५०
५९	छापमेला सिंचाई पोखरि	छ, भैवी गाण	अन्य	३११५५	जलश्रोत तथा सिंचाई	N/A	१	१५	१५	२०	५०
६०	जुनोटीक रोग सम्बन्धी सरो कारवालाहरसंग अन्तरक्रिया		अन्य	२२५२२	पशुपन्छी विकास	N/A	१	०	४५	०	४५
६१	जेष्ठ नागरिक सम्बन्धी कार्यक्रम तथा सम्मान		अन्य	२२५२२	लैंगिक समानता तथा सामाजिक समावेशीकरण	N/A	१	१५६,०६२६४	११००६९८	११००६९८	३०९१६६१
६२	जेष्ठ नागरिक स्वास्थ्य उपचार कार्यक्रम		अन्य	२२५२२	स्वास्थ्य	N/A	१	५०	०	०	५०
६३	जिवनको महत्वपूर्ण अवसर मनाउन सहयोग सुआहारा संग साभेदारी		अन्य	२२५२२	स्वास्थ्य	N/A	२	१०	१०	०	२०
६४	टुनिपाटा गुयाली ब्रम्हटडा सडक निर्माण		अन्य	३११५१	यातयात पूर्वाधार	N/A	१	८०	६०	६०	२००
६५	डेरी पसल सुधार सहयोग		अन्य	२२५२२	पशुपन्छी विकास	N/A	२	०	१६०	०	१६०

६६	डाले तथा बहुवार्षिय घाँसको बिरुवा बितरण	अन्य	२२५२२	पशुपन्धी विकास	N/A	१	०	०	१५०	१५०	१५०
६७	ढुवानी	अन्य	२२५२२	कृषि	पटक	१	६६	६६	२२०	८८	२२०
६८	ढुवानी तथा बितरण	अन्य	२८१४३	पशुपन्धी विकास	N/A	१	०	३५	३५	०	३५
६९	दन्त शिविर	अन्य	२२५२२	स्वास्थ्य	N/A	१	३००	०	३००	०	३००
७०	नेतृत्व तथा संस्थागत विकास तालिम ३ दिने गाउँपालिका स्तर	अन्य	२२५२२	लैंगिक समानता तथा सामाजिक समावे शीकरण	पटक	१	०	१२७	०	०	१२७
७१	नमुना गाइ भैसी फर्म सञ्चालन अनुदान	अन्य	२२५२२	पशुपन्धी विकास	N/A	१	१००	०	१००	०	१००
७२	नमुना बाखा फर्म सञ्चालन अनुदान	अन्य	२२५२२	पशुपन्धी विकास	N/A	१	१००	०	१००	०	१००
७३	नमुना लेयर्स कुबुरा फर्म सञ्चालन अनुदान	अन्य	२२५२२	पशुपन्धी विकास	N/A	१	१००	०	१००	०	१००
७४	नसर्ने रोग नियन्त्रण तथा रो कथाम	अन्य	२२५२२	स्वास्थ्य	N/A	१	०	१००	१००	०	१००
७५	नि.मा.वि. डोक्रा देखि भिके चाखा, सुडक मर्मत	अन्य	३११५१	यातयात पूर्वाधार	N/A	१	३०	३०	१००	४०	१००
७६	निर्माण मेसिन जे.सि.वि. खरिद	अन्य	३११२१	वित्तीय क्षेत्र	गोटा	१	५०००	०	५०००	०	५०००
७७	निशुल्क तरकारी मिनीकीट बितरण (उन्नत तथा हाइब्रिड)	अन्य	२२५२२	कृषि	पटक	३	१००	१००	३००	१००	३००
७८	निशुल्क रासायनिक तथा जैवीक विसादी सपोर्ट	अन्य	२२५२२	कृषि	पटक	१	१००	७५	७५	७५	२५०

७९	पंचदेवल मा.वि.गेट निर्माण		अन्य	३११५९	भवन, आवास तथा सहरी विकास	N/A	१	८०	६०	६०	२००
८०	पठ्याङ्गी खरिद		अन्य	२२५२२	पशुपन्थी विकास	N/A	१	०	२८०	०	२८०
८१	पदाधिकारी बैठक भत्ता		अन्य	२११४१	कार्यालय सञ्चालन तथा प्रशासनिक	N/A	४६	१५	१६	१६	४६
८२	प्र.अ. बैठक सञ्चालन तथा व्यवस्थापन		अन्य	२२७११	शिक्षा	N/A	१०	९९.६	१३२.८	९९.६	३३२
८३	प्र.अ. लेखापालहरको सचिवालय सीप लेखाङ्कन तथा शैक्षिक सूचना व्यवस्थापन तालिम		अन्य	२२५२२	शिक्षा	N/A	१	१५५	०	०	१५५
८४	प्लास्टिक घर निर्माण समुहगत		अन्य	२२५२२	कृषि	पटक	१	०	४५०	०	४५०
८५	पशु उपचार		अन्य	२२५२२	पशुपन्थी विकास	N/A	३	७५	७५	७५	२२५
८६	पशु विकास कार्यदलको बैठक भत्ता		अन्य	२११३९	कार्यालय सञ्चालन तथा प्रशासनिक	N/A	८	१२	२४	१२	४८
८७	पशुपक्षी तथ्याङ्क सम्बन्धी प्रो फाइल तयारी		अन्य	२२५२२	पशुपन्थी विकास	N/A	१	०	५५	०	५५
८८	पारिश्रमिक कर्मचारी		अन्य	२११११	कार्यालय सञ्चालन तथा प्रशासनिक	महिना	१	२६	१९.५	१९.५	६५
८९	पोशाक		अन्य	२११२१	कार्यालय सञ्चालन तथा प्रशासनिक	महिना	१	०	०	५	५
९०	पोषण भल्किने Food composition Table प्रकाशन गरि हजार दिनका घरपरिवारमा वितरण गर्न		अन्य	२२३१५	स्वास्थ्य	पटक	१	०	६०	०	६०

११	पोषण विषयक रेडियो बहस कार्यक्रम		अन्य	२२५२२	मानव संसाधन विकास	N/A	३	३०	३०	३०	१०
१२	पोषण संबन्धि प्रचार प्रसार कर्नर स्थापना र सूचना पार्ति		अन्य	२२३१५	मानव संसाधन विकास	पटक	२	५०	५०	०	१००
१३	फर्निचर तथा फिक्चर्स		अन्य	३११२३	वित्तीय क्षेत्र	N/A	१	४००	३००	३००	१०००
१४	ब्यवसायी कृषाकहरुका लागी गाउँपालिका स्तरिय ३ दिने कुखुरा पालन तालिम		अन्य	२२५२२	पशुपन्धी विकास	N/A	१	०	७०	०	७०
१५	ब्यवसायी कृषाकहरुका लागी गाउँपालिका स्तरिय ३ दिने तालिम गाइ भैसी तालिम		अन्य	२२५२२	पशुपन्धी विकास	N/A	१	०	७०	०	७०
१६	ब्यवसायी कृषाकहरुका लागी गाउँपालिका स्तरिय ३ दिने बाखा पालन तालिम		अन्य	२२५२२	पशुपन्धी विकास	N/A	१	०	०	७०	७०
१७	बर्छे फलफुल विरुवा वितरण		अन्य	२२५२२	कृषि	पटक	१	०	०	२००	२००
१८	बस्तुगत टेवा अनुदान		अन्य	२२५२९	लैंगिक समानता तथा सामाजिक समावेशीकरण	N/A	२	०	९०	९०	१८०
१९	बालअधिकार सम्बन्धी प्रशिक्षण २ दिने गाउँपालिका स्तर		बालबालिका	२२५२२	लैंगिक समानता तथा सामाजिक समावेशीकरण	पटक	१	०	५५	०	५५
१००	बालविकास केन्द्रका स का र अभिभावकहरुलाई पोषण विषयक अभिमुखिकरण तालिम सोसेकको साभेदारी		अन्य	२२५२२	शिक्षा	N/A	१	१६	१२	१२	४०

१०१	बालबिवाह न्यूनीकरणका लागि शिक्षक विद्यार्थी अभिभावक विच अन्तर्क्रिया कार्यक्रम तथा युवती कचहरी RVWRMP/ सोसेको साभेदारी	अन्य	२२५२२	शिक्षा	N/A	१	०	२५०	०	२५०
१०२	बालमैत्री कार्यक्रम (सोसेक नेपाल) संग साभेदारी	अन्य	२२५२२	लैंगिक समानता तथा सामाजिक समावेशीकरण	N/A	१	२८०	२१०	२१०	७००
१०३	बाल कटानी खाध्यान्न तथा तरकारी बालीमा	अन्य	२२५२२	कृषि	गोटा	५०	१०	१०	५	२५
१०४	बिउराकोट बांगपाटा तल्लो सिचाइ कुलो मुहान पक्की	अन्य	३११५५	जलश्रोत तथा सिंचाइ	N/A	१	१२०	९०	९०	३००
१०५	विकास समितिको (आर्थिक तथा कृषी) बैठक सञ्चालन	अन्य	२२५२२	कृषि	पटक	६	२०	२०	२०	६०
१०६	बिज्ञापन तथा सूचना प्रशारण	अन्य	२२३१५	कार्यालय सञ्चालन तथा प्रशासनिक	पटक	३	५	५	५	१५
१०७	बिपत व्यवस्थापन कोष	अन्य	२२७११	वित्तीय क्षेत्र	N/A	१	३२०	२४०	२४०	८००
१०८	भुइ घाँसको बिउ बितरण	अन्य	२२५२२	पशुपन्छी विकास	N/A	६	४०	०	२०	६०
१०९	भेडाबाखाको खोर निर्माणमा सहयोग अनुदान	अन्य	२२५२२	पशुपन्छी विकास	संख्या	७	०	३५०	०	३५०
११०	भ्रमण भत्ता (दै. भ. भ.)	अन्य	२२६१९	कार्यालय सञ्चालन तथा प्रशासनिक	N/A	४	७५	५०	७५	२००

संश्लेषण तालिका

१११	मर्मत		अन्य	२२२२१	कार्यालय सञ्चालन तथा प्रशासनिक	N/A	२	०	२०	२०	४०
११२	मर्मत खर्च		अन्य	२२२१३	कार्यालय सञ्चालन तथा प्रशासनिक	पटक	५	१६	१६	८	४०
११३	मर्मत सम्भार खर्च		अन्य	२२२२१	कार्यालय सञ्चालन तथा प्रशासनिक	N/A	८	१०	२०	१०	४०
११४	मेरो स्वास्थ्य मेरो जिम्मा (धामि भ्रातृलाइ १ दिने तालिम)		अन्य	२२५२२	स्वास्थ्य	N/A	१	०	१५०	०	१५०
११५	मेशिनरी तथा औजार		अन्य	३११२२	कार्यालय सञ्चालन तथा प्रशासनिक	N/A	१	३७८३३७३६	२३७४३७१	२३७४३७१	१७५८४३३१
११६	मसलन्द तथा कार्यालय सामग्री		अन्य	२२३११	कार्यालय सञ्चालन तथा प्रशासनिक	N/A	३	२०	२०	२०	६०
११७	मसलन्द तथा कार्यालय सामग्री		अन्य	२२३११	कार्यालय सञ्चालन तथा प्रशासनिक	पटक	३	४	४	४	१२
११८	मुस्लिम समुदाय भवन निर्माण		अन्य	३११११	भवन, आवास तथा सहरी विकास	N/A	१	१२०	९०	९०	३००
११९	महाबै देउलो निर्माण		अन्य	३१५५९	भवन, आवास तथा सहरी विकास	N/A	१	८०	६०	६०	२००
१२०	महिनावारि स्वच्छता तथा छाउपडि अभिमुखिकरण (वडा नं. २ र ३)		अन्य	२२५२२	स्वास्थ्य	N/A	१	१००	०	०	१००
१२१	महिला स्वास्थ्य स्वयं सेविका आधारभुत तालिम		अन्य	२२५११	स्वास्थ्य	N/A	१	०	१५०	०	१५०
१२२	महिला स्वास्थ्य स्वयं सेविकालाई पोषण विषयक १ दिने तालिम		अन्य	२२५२२	स्वास्थ्य	N/A	१	१२०	०	०	१२०

१२३	मागमा आधारित कार्यक्रम सञ्चालन गर्ने	अन्य	२२५२२	कृषि	पटक	१	८०	८०	२४०	४००
१२४	मौरी गोला सहित घर बितरण ८० ५ अनुदान	अन्य	२२५२२	कृषि	गोटा	१	०	११५	०	११५
१२५	मासु पसल सुधारमा सहयोग	अन्य	२२५२२	पशुपन्थी विकास	N/A	४	०	२८०	०	२८०
१२६	मासिक चौमासि र वार्षिक प्रतिवेदन खर्च	अन्य	२२७११	तथ्यांक प्रणाली	N/A	२०	४	६	१०	२०
१२७	मासिक शाखागत बैठक तथा गोप्टि	अन्य	२१३३९	कार्यालय सञ्चालन तथा प्रशासनिक	N/A	१	०	०	५०	५०
१२८	माहामारी रोग विरुद्ध खोप कार्यक्रम	अन्य	२२५२२	पशुपन्थी विकास	संख्या	३	१०	१०	१०	३०
१२९	लैंगिक हिंसा विरुद्ध १६ दिने अभियान	महिला	२२५२२	लैंगिक समानता तथा सामाजिक समावे शीकरण	पटक	१	०	३५	०	३५
१३०	लैंगिकतामा आधारित हिंसा तथा प्रजनन स्वास्थ्य सम्बन्धी तालिम ३ दिने गाउँपालिका स्तर (ढुन्ड पिडित, बहुविवाहमा परे कालाई प्रथामिकता)	महिला	२२५२२	लैंगिक समानता तथा सामाजिक समावे शीकरण	पटक	१	०	७०	०	७०
१३१	वडा कार्यालय जाने बाटो को स्तरोन्ती सरापानी पानीट्याङ्की	अन्य	३१५५१	यातयात पूर्वाधार	N/A	१	०	०	५००	५००
१३२	वडा कार्यालयको भवन निर्माण	अन्य	३११११	भवन, आवास तथा सहरी विकास	गोटा	१	३३९१.६	२५४३.७	२५४३.७	८४७९

१३३	वडा स्तरीय पोषण तथा खाद्य सुरक्षा निर्देशक समिति बैठक		अन्य	२२७११	योजना तर्जुमा र कार्यन्वयन	पटक	२१	४९	४९	४९	१४७
१३४	विद्यालय किशोरीहरुलाई आईरन र फोलिक एसिड वितरण सुआहारा स्वास्थ्यसंग		अन्य	२२५२२	स्वास्थ्य	N/A	१	२०	०	२०	
१३५	विद्यालय विमुख किशोरी जिवन उपयोगी सिप तालिम ५ दिने गाउँपालिका स्तर		महिला	२२५२२	लैंगिक समानता तथा सामाजिक समावे शीकरण	पटक	१	१२७	०	१२७	
१३६	विधुतीकरण वडा न ५		अन्य	३११५३	उर्जा	N/A	१	४००	३००	१०००	
१३७	विधुतीकरण वडा न ५ क्रमागत		अन्य	३११५९	भवन, आवास तथा सहरी विकास	N/A	१	१४२	१०६.५	३५५	
१३८	विपन्न वादी समुदायको मन्दिर निर्माण	४, भैरवी गा.पा	अन्य	२५३१४	भाषा तथा संस्कृति	N/A	१	३०	४०	१००	
१३९	विविध		अन्य	२२७११	कार्यालय सञ्चालन तथा प्रशासनिक	पटक	३	१०	१०	३०	
१४०	विविध खर्च		अन्य	२२७११	कार्यालय सञ्चालन तथा प्रशासनिक	N/A	५	४०	८०	२००	
१४१	विविध खर्च		अन्य	२२७११	कार्यालय सञ्चालन तथा प्रशासनिक	N/A	१०	१५	२०	५०	
१४२	विविध खर्च		अन्य	२२७११	कार्यालय सञ्चालन तथा प्रशासनिक	पटक	३	७	७	२१	
१४३	शैक्षिक क्यालेन्डर निर्माण तथा छपाइ		अन्य	२२३१५	शिक्षा	N/A	१	०	०	६०	

१४४	शैक्षिक गुणस्तर वृद्धि अनुदान	अन्य	२५३११	शिक्षा	N/A	१५	०	४५००	५०००	१५००	
१४५	शाखा सञ्चालनार्थ मोटरसाइकल खरिद	अन्य	३११२१	स्वास्थ्य	N/A	१	३००	०	०	३००	
१४६	शाखाको मासिक स्टाफ बैठक खर्च	अन्य	२११३४	कार्यालय सञ्चालन तथा प्रशासनिक	पटक	३	४	४	४	१२	
१४७	शिक्षा दिवस र बाल दिवस मनाउने कार्यक्रम तथा उत्कृष्ट जीपीय ल्याउने विद्यालय र विद्यार्थीलाई पुरस्कारसम्मान	अन्य	२२५२२	शिक्षा	N/A	१	१३०	०	०	१३०	
१४८	शिशु कुपोषणमा परेका बालबालिकाहरुको पोषण सुधारका लागि बाल सहयोग अनुदान	अन्य	२७१११	स्वास्थ्य	N/A	१	०	७०	०	७०	
१४९	सूचना प्रसारण तथा सञ्चार खर्च	अन्य	२२३१५	कार्यालय सञ्चालन तथा प्रशासनिक	N/A	४	५	१०	५	२०	
१५०	संचार	अन्य	२२११२	कार्यालय सञ्चालन तथा प्रशासनिक	पटक	५	८	८	४	२०	
१५१	संचार महसुल	अन्य	२२११२	कार्यालय सञ्चालन तथा प्रशासनिक	N/A	१	२.४	१.८	१.८	६	
१५२	संचार महसुल	अन्य	२२११२	कार्यालय सञ्चालन तथा प्रशासनिक	N/A	८	२	३	३	८	
१५३	सञ्चार	अन्य	२२११२	कार्यालय सञ्चालन तथा प्रशासनिक	N/A	३	२०	२०	२०	६०	

१५४	स्टाफ बैठक सञ्चालन		अन्य	२२५२२	कार्यालय सञ्चालन तथा प्रशासनिक	पटक	६	३	३	३	१
१५५	स्थानिय पाठ्यक्रम तथा पाठ्यपुस्तक निर्माण		अन्य	२२३१३	शिक्षा	N/A	१	०	४३५	०	४३५
१५६	सन्देशमुलक सामाग्री प्रकाशन		अन्य	२२३१५	लैंगिक समानता तथा सामाजिक समावे शीकरण	पटक	१	५०	०	०	५०
१५७	सुनौला हजार दिनका आमा आमाहरूलाई सर्वोत्तम पिठो बनाउने तालिम र मेसिन सामाग्री सहयोग		अन्य	२२५२२	कृषि	N/A	१	०	५०	०	५०
१५८	समुदायमा सुरक्षित खाने पानी तथा खानेपानी शुद्धिकरण गर्ने विधि बारेमा जनचेतना अभिवृद्धि गर्ने		अन्य	२२५२२	खानेपानी तथा सरसफाई	N/A	१	०	०	१४०	१४०
१५९	सम्पुरक अनुदानको लागी		अन्य	३११५१	यातयात पूर्वाधार	N/A	१	३०००	३०००	४०००	१००००
१६०	समुह गठन तथा सदस्य अनुशिक्षण (३ दिने) वडा स्तरमा		अन्य	२२५२२	लैंगिक समानता तथा सामाजिक समावेशीकरण	पटक	७	६०	९०	६०	२१०
१६१	समिति सदस्य चौमासिक अन्तरक्रिया तथा प्रशिक्षण		अन्य	२२५२९	लैंगिक समानता तथा सामाजिक समावेशीकरण	पटक	३	२५	२५	२५	७५
१६२	सस्लीवजार शव चौतारो निर्माण	३, बैरवी गापा	अन्य	३११५९	यातयात पूर्वाधार	N/A	१	१५	१५	२०	५०
१६३	सवारी साधन खरिद मोटरसाइकल		अन्य	३११२१	शिक्षा	N/A	१	२८०	०	०	२८०

१६४	सवारी साधन मोटरसाइकल खरिद		अन्य	३११२१	कार्यालय सञ्चालन तथा प्रशासनिक	N/A	१	३००	०	०	३००
१६५	स्वास्थ्य आमा छनोट कार्यक्रम अन्तर्गत भिआइए जाचँ सातै वडामा		अन्य	२२५२२	स्वास्थ्य	N/A	१	०	४००	०	४००
१६६	स्वास्थ्य शिक्षा अर्न्तगत प्रचार प्रसार सामग्री उत्पादन		अन्य	२२५२१	स्वास्थ्य	N/A	१	५०	०	०	५०
१६७	स्वास्थ्य सेवा ईकाई संक्रमण रोकथाम कार्यक्रम (अटोक्लेप आइपि संग सम्बन्धित सामग्रीहरू)		अन्य	२२५२२	स्वास्थ्य	N/A	१	१५०	०	०	१५०
१६८	सहकार्यमा डाले तथा बहुवर्षिय घासको नर्सरी स्थापना		अन्य	२२५२२	पशुपन्थी विकास	संख्या	१	८०	०	०	८०
१६९	सहकार्यमा भेडा बाखाको लागी डिपिड ट्याङ्क निर्माण कार्यक्रम		अन्य	२२५२२	पशुपन्थी विकास	N/A	२	१२०	०	०	१२०
१७०	साम्भेदारी कोष		अन्य	२२५२९	लैंगिक समानता तथा सामाजिक समावे शीकरण	N/A	१	१४००	१०५०	१०५०	३५००
१७१	सामुदायिक स्वास्थ्य ईकाई व्यवस्थापन	५, भैरवी गा. पा	अन्य	३११५९	भवन, आवास तथा सहरी विकास	N/A	१	३०	३०	४०	१००
१७२	सामुदायिक स्वास्थ्य केन्द्र कोटेश्वर डाव सौचालय	१, रावतकोट	अन्य	३११५९	भवन, आवास तथा सहरी विकास	N/A	१	१५०	१५०	२००	५००

१७३	सामाजिक कुप्रथा विरुद्ध सचेतना कार्यक्रम, बालविवाह, छाउपडि, बाल दुर्व्यवहार, बहुविवाह, लैङ्गिक हिंसा, ५ वटा माविमा		अन्य	२२५२२	लैंगिक समानता तथा सामाजिक समावेशीकरण	पटक ५	३०	६०	६०	१५०
१७४	सिंचाई पोखरि निर्माण चिन्ते मय	२, भैरवी गा. पा	अन्य	३११५५	जलश्रोत तथा सिंचाई	N/A	२२.५	२२.५	३०	७५
१७५	सिप तथा व्यावसायिक विकास तालिम ३ दिने गाउँपालिका स्तर		अन्य	२२५२२	लैंगिक समानता तथा सामाजिक समावेशीकरण	पटक २	०	५०	५०	१००
१७६	सिमखेत सिंचाई पाईप प्रणालि	२, भैरवी गा. पा	अन्य	३११५५	जलश्रोत तथा सिंचाई	N/A	३०	३०	४०	१००
१७७	सौर्यउर्जा साभेदारी	३, भैरवी गापा	अन्य	३११५३	उर्जा	N/A	१३५	१३५	१८०	४५०
१७८	हजार दिनका आमा वा नीजका घरपरिवारलाई पशुपक्षिपालन सम्बन्धि तालिम र कुखुराको चल्ला वितरण		अन्य	२२५२२	पशुपन्छी विकास	N/A	१०	१९७	०	१९७
जम्मा							२८९४९	२९०४५.१	३०७०५.९	८७९०

भैरवी गाउँपालिका
गाउँ कार्यपालिकाको कार्यालय, दैलेख
ओतगत बजेट बिनियोजन

रु. हजारमा

आ.व. : २०७६/७७ बजेटको स्रोत/तह : आन्तरिक स्रोत

सि. नं.	कार्यक्रम/आयोजना/क्रियाकलापको नाम	कार्यान्वयन हुने स्थान	लक्षित समूह	खर्च शीर्षक	उप क्षेत्र	इकाई	लक्ष	विनियोजन रु.				प्रकृति
								प्रथम चौमासिक	दोश्रो चौमासिक	तेस्रो चौमासिक	जम्मा	
१	७ न वडा कार्यालय व्यवस्थापन		अन्य	३११५१	यातयात पूर्वाधार	N/A	१	९८	०	०	९८	
२	७० वर्ष मुनिका एकल महिलाको लागि सिपमुलक कार्यक्रम		अन्य	२२५२२	भवन, आवास तथा सहरी विकास	N/A	१	२००	१५०	१५०	५००	
३	आदर्श मा वि बालिविज्ञान भवन निर्माण		अन्य	३११११	भवन, आवास तथा सहरी विकास	गोटा	१	४००	३००	३००	१०००	
४	क्रमागत कुसापानी भाटिचौर गाबुगौडा सडक स्तरोन्ती (प्रदेश समपुरकको पको अल्या बजेट सहित)		अन्य	३११५१	यातयात पूर्वाधार	गोटा	१	२६७०	०	०	२६७०	
५	खेलकुद विकास कार्यक्रम		अन्य	३११५९	युवा तथा खेलकुद	N/A	१	६००	४५०	४५०	१५००	
६	गाउँ घर क्लिनिक तथा भवन निर्माण ७ वटा		अन्य	३११११	भवन, आवास तथा सहरी विकास	गोटा	१	८४०	६३०	६३०	२१००	
७	गाउँपालिकाको भवन तथा हल निर्माण		अन्य	३११११	भवन, आवास तथा सहरी विकास	N/A	१	५०००	३७५०	३७५०	१२५००	

१९	भुलवश प्राप्त भएको धरौटी रकम	अन्य	२२७११	तथ्यांक प्रणाली	N/A	१	३५५.२	२६६.४	२६६.४	८८८
२०	मुस्लिम वस्तिमा चुरा उद्योग प्रवृद्धन		२२५२२२	भवन, आवास तथा सहरी विकास	N/A	१	६०	४५	४५	१५०
२१	शान्ती मन्त्रालय बाटको पचदेवल मा .वी. भवन निर्माण		३११११	भवन, आवास तथा सहरी विकास	गोटा	१	३८.५	२८.८७५	२८.८७५	९६.२५
२२	सस्थागत सुत्केरी प्रोत्साहन कार्यक्रम		२२५२२२	लैंगिक समानता तथा सामाजिक समावे शीकरण	N/A	१	१२०	९०	९०	३००
२३	सहितगोट डाँडमाँडी सडक स्तरोन्ती तथा ढल व्यवस्थापन		३११५१	यातयात पूर्वाधार	गोटा	१	४००	३००	३००	१०००
२४	सामुदायीक विधुतीकरण संग साभेदारी		३११५३	उर्जा	N/A	१	४०००	३०००	३०००	१००००